

جمهوری اسلامی ایران  
سازمان برنامه و بودجه

## راهنمای اجرای سقفهای تیرچه و بلوک

مشخصات فنی عمومی و جزئیات اجرایی - کنترل کیفیت

نشریه شماره ۸۲

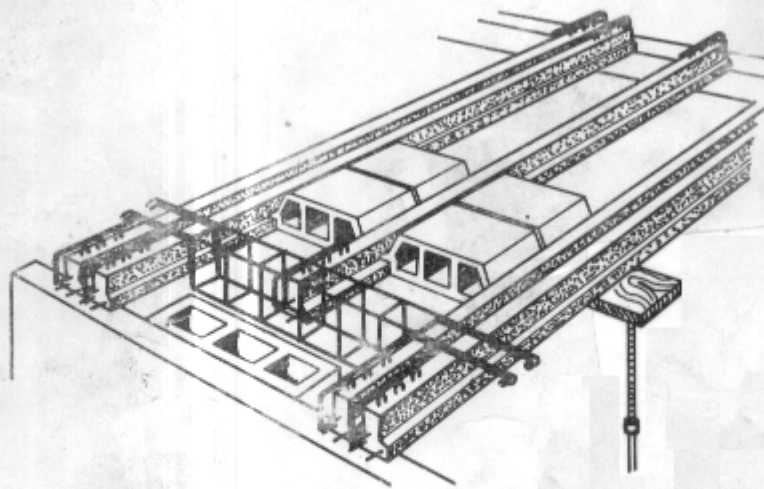

معاونت فنی  
دفتر تحقیقات و معیارهای فنی

جمهوری اسلامی ایران  
سازمان برنامه و بودجه

## \* راهنمای اجرای سقفهای تیرچه و بلوک

مشخصات فنی عمومی و جزئیات اجرایی - کنترل کیفیت

نشریه شماره ۸۲

معاونت فنی  
دفتر تحقیقات و معیارهای فنی

چاپ دوم  
۱۳۷۱

انتشارات سازمان برنامه و بودجه ۷۴/۰۰/۷۱

## فهرستبرگه

سازمان برنامه و بودجه، دفتر تحقیقات و معیارهای فنی  
راهنمای اجرای سقفهای تیرچه و بلوک: مشخصات فنی عمومی و جزئیات اجرایی - کنترل  
کیفیت / معاونت فنی، دفتر تحقیقات و معیارهای فنی - ویرایش ۳، تهران: سازمان برنامه  
و بودجه، مرکز مدارک اقتصادی - اجتماعی و انتشارات، ۱۳۷۱، ۱۳۷۰.  
۱۸۱ ص. : مصور - (سازمان برنامه و بودجه، دفتر تحقیقات و معیارهای فنی: نشریه  
شماره ۸۲) (انتشارات سازمان برنامه و بودجه: ۷۴/۵۰/۷۱)  
"چاپ دوم"  
کتابنامه: ص. ۱۷۷-۱۸۱

۱. سقفها - نقشه‌های تفصیلی، ۲. سقفهای بتونی، ۳. بتون - مشخصات، ۴. ساختمان‌سازی -  
استانداردها، الف. سازمان برنامه و بودجه، مرکز مدارک اقتصادی - اجتماعی و انتشارات،  
ب. عنوان، ج. سلسله انتشارات.

۱۳۷۰ ش. ۸۲ / س ۳۶۸ / ت ا

راهنمای اجرای سقفهای تیرچه و بلوک  
تهیه کننده: دفتر تحقیقات و معیارهای فنی  
ناشر: سازمان برنامه و بودجه، مرکز مدارک اقتصادی - اجتماعی و انتشارات  
ویرایش سوم، چاپ اول: ۱۳۷۰  
ویرایش سوم، چاپ دوم، ۲۰۰۰ نسخه، ۱۳۷۱  
قیمت: ۳۰۰۰ ریال  
لیتوگرافی: قاسملو  
چاپ و صحافی: مؤسسه زلفا، جاب  
همه حقوق برای ناشر محفوظ است

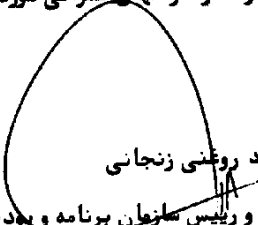

جمهوری اسلامی ایران  
سازمان برنامه و بودجه

دستورالعمل شماره ۱۸۰۸۰/۵۶-۲۰۶۱-۱ مورخ ۱۳۷۱/۱۱/۱۲	بسمه : تمامی دستگاههای اجرایی و مهندسان مشاور
کد	موضوع : راهنمای اجرای سقفهای تیرچه و بلوک
تذکر : باستناد ماده ۲۳ قانون برنامه و بودجه کشور و آئین نامه استانداردهای اجرائی طرحهای عمرانی این دستورالعمل از نوع ۲ مذکور در ماده هفت آئین نامه در ۱ یک صفحه صادر میگردد . تاریخ مندرج در ماده ۸ آئین نامه در مورد این دستورالعمل ۱۳۷۲/۱/۱ میباشد . به پیوست نشریه شماره ۸۲ دفتر تحقیقات و معیارهای فنی این سازمان تحت عنوان " راهنمای اجرای سقفهای تیرچه و بلوک - مشخصات فنی عمومی و جزئیات اجرائی کنترل کیفیت " ( ویرایش سوم ) ابلاغ می گردد . دستگاههای اجرایی و مهندسان مشاور می توانند مفاد نشریه مذکور و ضوابط و معیارهای مندرج در آن را ضمن تطبیق با شرایط کار خود در طرحهای عمرانی مورد استفاده قرار دهند .	
 مسعود روحانی زنجانی معاون رئیس جمهور و رئیس سازمان برنامه و بودجه	

" آیین نامه استانداردهای اجرایی طرحهای عمرانی "

" مصوبه ۱۳۵۲/۴/۳۰ هیات وزیران "

### فصل سوم - انواع دستورالعمل ونحوه ابلاغ

ماده ۷- دستورالعملهای موضوع این آیین نامه به سه گروه به شرح زیر تقسیم میشود :

بند ۱- گروه اول دستورالعملهایی که رعایت کامل مفاد آن از طرف دستگاههای اجرایی ومهندسان مشاورو پیمانکاران وعوامل دیگر ضروری است ( نظیر فرم ضمانت نامهها ، فرم پیمانها ، استانداردهای فنی ، تجزیه واحدها وغیره ) .

بند ۲- گروه دوم دستورالعملهایی که بطور کلی وبرای موارد عادی تهیه میگردد وبرحسب مورد دستگاههای اجرایی ومهندسان مشاورو پیمانکاران وعوامل دیگر میتوانند به تشخیص خود مفاد دستورالعمل ویا ضوابط ومعیارهای آنرا باتوجه به کارمورد نظر ودر حدود قابل قبولی که در دستورالعمل تعیین شده تغییر داده وآنها بشرايط خاص کارمورد نظر تطبیق دهند ( نظیر حق الزحمه مهندسان مشاورو شرايط عمومی پیمان ومشخصات عمومی وغیره ) .

بند ۳- گروه سوم دستورالعملهایی است که بعنوان راهنمایی وارشداد دستگاههای اجرایی وموسسات مشاورو پیمانکاران وسایر عوامل تهیه میشود ورعایت مفاد آن در صورتیکه دستگاههای اجرایی وموسسات مشاورو روشهای بهتری داشته باشند اجباری نیست .

ماده ۸- سازمان موظف است گروه هردستورالعمل را بطور مشخص در متن آن قید نموده وبعلاوه درمورد دستورالعملهای گروه ۱ وگروه ۲ تا تاریخ کماز آن تاریخ لازم است بهمورد اجرا گذاشته شود تعیین نماید . مدت زمان بین تاریخ صدور این دستورالعملها وتاریخی که به مورد اجرا گذاشته میشود نباید از ۳ ماه کمتر باشد . در صورتیکه یک دستورالعمل ناقص ویا جایگزین تمام ویا قسمتی از دستورالعملهای قبلی باشد لازم است مراتب صراحتاً " ویا ذکر مشخصات دستورالعملهای قبلی در متن دستورالعمل قید گردد .

# بِسْمِ اللّٰهِ الرَّحْمٰنِ الرَّحِیْمِ

## پیشگفتار

فن سقف سازی با استفاده از تیرچه و بلوک، ترکیبی است از دو روش بتن پیش ساخته و بتن درجا، که در آن مزایای پیش ساختگی مانند سرعت ساخت، هزینه کم قالب بندی و آرماتوربندی، کیفیت خوب بتن ساخته شده در کارخانه، با جنبه های مثبت بتن ریزی در محل، بویژه عدم نیاز به جرثقیل به خوبی تلفیق شده است.

علاوه بر مزایای بالا، مصرف کمتر فولاد در این نوع سقف در مقایسه با سقف طاق ضربی - تیر آهن، از دلایل عمده توسعه چشمگیر کاربرد آن در سالهای اخیر در ایران است. با توجه به اینکه فولاد ساختمانی یکی از اقلام مهم واردات کشور را تشکیل می دهد و این واقعیت که سقف تیرچه و بلوک با وجود مصرف کمتر فولاد، از لحاظ یکپارچگی و مقاومت در مقابل نیروهای ناشی از زلزله، برتری قابل ملاحظه ای نسبت به سقف طاق ضربی - تیر آهن دارد، ترویج این فن و تهیه مدارک علمی لازم به منظور تسهیل کار طراحان و نیز ارائه روشها و جزئیات صحیح ساخت، از همان ابتدا مورد توجه دفتر تحقیقات و معیارهای فنی سازمان برنامه و بودجه قرار گرفت و نخستین بار نشریه شماره ۸۲ با عنوان "راهنمای اجرای سقفهای تیرچه و بلوک" در سال ۱۳۶۲ با کوشش آقایان مسعود عسگری، عزیزالله سلجوقی و ایرج نیامیر کارشناسان این دفتر، تهیه و منتشر گردید. این نشریه، با وجود اینکه با تدارکی محدود و در فرصتی کم تدوین شده بود تا در شرایط خلأ موجود آن روز، هرچه سریعتر به دست علاقه مندان برسد، در عمل گام مهمی بود که در این زمینه برای اولین بار برداشته اند.

همچنان، به منظور ارائه مجموعه ای هماهنگ از روشها و ضوابط طراحی و جزئیات اجرایی مورد نیاز طراحان، و نیز جداول محاسباتی تیرچه های خریایی، نشریه شماره ۹۴ این دفتر با عنوان "تیرچه های پیش ساخته خریایی: مشخصات فنی، روش طرح و محاسبه"، در سال ۱۳۶۷ منتشر گردید.

به دنبال انتشار این نشریه، با توجه به استقبالی که اهل فن از آن به عمل آوردند، و نیز با توجه به گسترش شتابنده سقف سازی با استفاده از تیرچه و بلوک در اقصی نقاط کشور، صلاح دیده شد، در فرصت زمانی که به دست آمده، تجدید نظر کلی در نشریه شماره ۸۲ به عمل آید و نشریه ای کاملتر در زمینه اجرا، در اختیار مهندسان و علاقه مندان قرار داده شود.

دفتر تحقیقات و معیارهای فنی، این نشریه را که توسط آقای مهندس محمد میرزا خطیب شهیدی تهیه و تدوین شده است، در اختیار مهندسان و دست اندرکاران علاقه مند قرار می دهد.

از آقای مهندس سید اکبر هاشمی و خانم مهندس منیر وزیرنیا از دفتر تحقیقات و معیارهای فنی که امر هماهنگی و تطبیق مطالب این نشریه را با خواسته‌های دفتر به عهده داشته‌اند ، و همچنین از آقای دکتر اورنگ فرزانه به خاطر همکاری با تدوین‌کننده نشریه ، و نیز از آقای دکتر مهدی قالیبافیان ، آقای دکتر مهدی فومنی ، جامعه مشاوران ایران و سندیکای شرکت‌های ساختمانی به خاطر اظهار نظرهای سودمندشان ، و از آقای حسین یونسیان که ترسیم طرح‌های گرافیکی را به عهده داشته‌اند ، سپاسگزاری می‌شود .

**دفتر تحقیقات و معیارهای فنی**

## فهرست مطالب

صفحه		عنوان
۹		۱. خلاصه‌ای دربارهٔ بتن آرمه، بتن پیش‌تنیده و انواع سقفهای بتنی
۱۷		۲. روش اجرای سقفهای تیرچه و بلوک
۱۸		۲-۱. روش حمل و انبار کردن مصالح تشکیل دهنده سقف
۱۸		۲-۱-۱. حمل و انبار کردن بلوکها
۱۹		۲-۱-۲. حمل و انبار کردن تیرچه‌ها
۲۲		۲-۱-۳. حمل و انبار کردن میلگردها
۲۲		۲-۱-۴. حمل و انبار کردن مصالح سنگی
۲۳		۲-۱-۵. حمل و انبار کردن سیمان
۲۳		۲-۲. نصب تیرچه‌ها
۲۶		۲-۳. نصب تکیه‌گاههای موقت
۳۰		۲-۴. نصب بلوکها
۳۲		۲-۵. آرماتوربندی سقف
۳۳		۲-۵-۱. کلافهای میانی
۳۴		۲-۵-۲. کلاف روی دیوارهای باربر و لبه تیرآهن
۳۵		۲-۵-۳. میلگرد منفی روی تکیه‌گاه
۳۶		۲-۵-۴. میلگرد محل بازشو
۳۸		۲-۵-۵. آویزهای سقف کاذب
۳۸		۲-۵-۶. آرماتوربندی سقف طره‌ای
۴۰		۲-۵-۷. تقویت فولاد کششی تیرچه‌های خریابی
۴۰		۲-۵-۸. تقویت فولاد عرضی تیرچه
۴۱		۲-۵-۹. میلگردهای جمع‌شدگی و حرارتی
۴۱		۲-۶. تکمیل قالب‌بندی
۴۲		۲-۷. کنترل و آماده‌سازی سقف برای بتن ریزی
۴۲		۲-۸. ساخت بتن
۴۲		۲-۸-۱. ساخت بتن در کارگاه
۴۳		۲-۸-۱-۱. توزین و پیمان‌کردن مصالح
۴۴		۲-۸-۱-۲. مخلوط کردن بتن
۴۹		۲-۸-۲. بتن آماده
۴۹		۲-۹. انتقال بتن
۵۲		۲-۹-۱. انتقال بتن با پمپ



۵۴	۲-۹-۲. انتقال بتن با جام و جرثقیل
۵۵	۲-۱۰-۱. بتن ریزی و متراکم کردن بتن
۵۵	۲-۱۰-۱. بتن ریزی
۵۷	۲-۱۰-۲. متراکم کردن بتن
۶۰	۲-۱۱-۱. پرداخت سطح بتن
۶۲	۲-۱۲-۱. عمل آوردن بتن
۶۶	۲-۱۳-۱. بازکردن قالبها و جمع آوری تکیه‌گاههای موقت
۶۷	۲-۱۴-۱. بتن ریزی و عمل آوردن بتن در شرایط نامساعد
۶۷	۲-۱۴-۱. بتن ریزی در هوای سرد
۶۹	۲-۱۴-۲. بتن ریزی در هوای گرم
۷۰	۲-۱۴-۳. بتن ریزی در هوای بارانی
۷۱	۲-۱۴-۴. بتن ریزی در باد
۷۱	۲-۱۴-۵. بتن ریزی دو شب
۷۳	۳. کنترل کیفیت تیرچه و بلوک
۷۴	۳-۱-۱. تیرچه خرابایی
۷۴	۳-۱-۱. کنترل ابعاد و سلامت ظاهری تیرچه‌ها
۷۴	۳-۱-۲. کنترل مکانیکی فولاد و اتصالات تیرچه‌ها
۷۵	۳-۱-۳. نمونه برداری
۷۷	۳-۱-۴. نحوه اجرای آزمایشهای مکانیکی و تفسیر نتایج آنها
۷۷	۳-۱-۴-۱. آزمایش کشش میلگرد
۷۷	۳-۱-۴-۲. آزمایش خم و باز کردن میلگرد
۷۸	۳-۱-۴-۳. آزمایش و کنترل مقاومت جوش
۸۰	۳-۲-۴. روش آزمایش تیرچه‌های پیش تنیده
۸۰	۳-۲-۳-۱. نمونه برداری
۸۱	۳-۲-۳. کنترل ابعاد و سلامت ظاهری تیرچه‌ها
۸۱	۳-۲-۳. آزمایش مکانیکی تیرچه‌های پیش تنیده (روش بارگذاری و تفسیر نتایج آنها)
۸۳	۳-۳. روش آزمایش بلوک
۸۵	۴. مختصری درباره خواص بتن و عوامل مؤثر در کیفیت آن
۸۵	۴-۱-۱. ویژگیهای اجزای تشکیل دهنده بتن
۸۹	۴-۲-۴. عوامل مؤثر بر خواص بتن تازه و بتن سخت شده
۸۹	۴-۲-۱. بتن تازه
۸۹	۴-۲-۲. بتن سخت شده

۹۳	۴. مختصری درباره تولید بلوک بتنی و جوشکاری خرپا در کارگاه
۹۳	۵-۱. تولید بلوکهای بتنی در کارگاه
۹۶	۵-۲. جوشکاری اعضای خرپای تیرچه
۱۰۳	۶. محدودیتها و مشخصات فنی سقف تیرچه بلوک و اجزای تشکیل دهنده آن
۱۰۳	۶-۱. تیرچه
۱۰۴	۶-۱-۱. تیرچه پیش ساخته خرپایی
۱۰۵	۶-۱-۱-۱. فولاد کششی
۱۰۶	۶-۱-۱-۲. فولاد عرضی
۱۰۶	۶-۱-۱-۳. عضو بالایی تیرچه
۱۰۸	۶-۱-۱-۴. بتن پاشنه
۱۰۹	۶-۱-۲. تیرچه پیش تنیده
۱۱۲	۶-۱-۳. دالهای نیم پیش ساخته خرپایی و پیش تنیده
۱۱۵	۶-۲. بلوک
۱۱۷	۶-۱-۲. بلوکهای بتنی
۱۱۷	۶-۲-۲. بلوکهای سفالی
۱۱۸	۶-۳. میلگرد جمع شدگی و حرارتی و میلگرد منفی
۱۱۸	۶-۴. بتن پوششی
۱۲۱	پیوست ۱. آزمایش بارگذاری تیرچه های پیش تنیده
۱۲۷	پیوست ۲. نمودارهای تنش - تنجش فولاد نرم و فولاد سخت
۱۲۹	پیوست ۳. طرح بتن در کارگاههای کوچک
۱۳۳	پیوست ۴. مخلوط کردن بتن با دست
۱۳۵	پیوست ۵. تعیین رطوبت نسبی ماسه و مقدار آب بتن تازه در واحد حجم
۱۳۷	پیوست ۶. بررسی کیفیت و دانه بندی مصالح سنگی بتن آماده در کارگاه
۱۳۹	پیوست ۷. آزمایش بتن با استفاده از ماله فلزی در کارگاه
۱۴۱	پیوست ۸. جزئیات اجرایی
۱۷۷	منابع

## ۱. خلاصه‌ای در باره بتن آرمه، بتن پیش‌تنیده و انواع سقفهای بتنی

ضعف عمده بتن، پایین بودن مقاومت کششی آن است که در حدود  $\frac{1}{10}$  تا  $\frac{1}{40}$  مقاومت فشاری آن است. به علت این ضعف، جز در موارد خاصی مانند شالوده‌های حجیم و دیوارهای حایل وزنی، بتن به تنهایی قابل استفاده نیست.

در قطعات خمشی، صفحات پایین‌تر از صفحه خنثی، کشیده شده و صفحات بالاتر فشرده می‌شوند. اگر در ساخت این قطعات، تنها از بتن استفاده شود، توان باربری بسیار کمی خواهند داشت، زیرا توان باربری آنها، با تاب کششی ناچیز بتن محدود خواهد شد، در حالی که بخش زیادی از تاب فشاری بتن، بدون استفاده باقی می‌ماند.

برای رفع ضعف بتن (کمبود تاب کششی آن)، به دو روش عمل می‌شود:

- ۱) تسلیح بتن برای تحمل تنشهای کششی.

- ۲) ایجاد پیش‌تنیدگی در بتن برای جبران تنشهای کششی که در مراحل اجرا و بهره‌برداری در آن ایجاد خواهد شد.

در هردو روش، از فولاد که چسبندگی خوبی با بتن دارد و ضریب انبساط حرارتی آن با ضریب انبساط حرارتی بتن تقریباً برابر است، استفاده می‌شود. از این لحاظ، فرق اساسی بتن آرمه و بتن پیش‌تنیده، در آن است که در بتن آرمه، فولاد و بتن هنگام ساختمان، به‌طور ساده کنار هم قرار می‌گیرند و تنش هردو در منطقه کششی مقطع، از نوع کششی است؛ در حالی که در بتن پیش‌تنیده یک نوع اتحاد فعال بین آنها وجود دارد، به این ترتیب که ابتدا فولاد توسط جکهای هیدرولیکی بسیار قوی کشیده می‌شود و پس از ایجاد پیوستگی کافی بین فولاد و بتن، به آرامی رها می‌گردد و بتن را تحت تنش فشاری قرار می‌دهد. در مرحله بهره‌برداری، تنش فولاد از نوع کششی و تنش بتن از نوع فشاری است.

در بتن آرمه، به علت افزایش طول فولاد در مرحله بهره‌برداری، ایجاد ترک در منطقه کششی بتن اجتناب‌ناپذیر است و با افزایش تنش کششی در فولاد، عرض ترکها نیز زیادتر خواهد شد. اگر عرض ترکها محدود نشود، روی پایایی سازه، اثر زیان‌بخشی خواهد داشت. برای این کار، باید مقدار تغییر طول نسبی فولاد محدود شود و چون اساس کشسانی فولاد (نسبت تنش به تنجش) برای انواع مختلف آن دارای مقدار ثابتی است، لذا با محدود کردن تنش فولاد، عرض ترکها به مقادیر پیش‌بینی شده‌ای محدود خواهد شد. به همین

سبب است که آیین‌نامه‌ها استفاده از فولادهایی را که دارای حد کشسانی زیاد هستند (با تنش تسلیم بیشتر از حدود ۵۰۰۰ کیلوگرم بر سانتیمتر مربع)، مجاز نمی‌دانند.

برای ایجاد پیش‌تنیدگی در بتن، از فولادهای مورد استفاده در بتن مسلح نمی‌توان استفاده کرد، زیرا حدود ۱۸۰۰ تا ۲۵۰۰ کیلوگرم بر سانتیمتر مربع از تنش کششی اولیه فولاد، در اثر خزش و کوتاه شدن کشسانی بتن و همچنین جمع‌شدگی آن در اثر خشک شدن و وادادگی فولاد و سایر عوامل، حذف و تلف می‌شود و حتی در صورت استفاده از مقاومترین نوع فولاد برای تسلیح بتن معمولی که تنش مجاز آن حدود ۲۸۰۰ کیلوگرم بر سانتیمتر مربع است، تقریباً "کل نیروی کششی اولیه" فولاد در اثر افت‌های یادشده، تلف خواهد شد. به‌این دلیل، در بتن پیش‌تنیده برای ایجاد پیش‌تنیدگی، از فولاد با مقاومت بسیار بالا استفاده می‌شود، تا پس از تلف شدن مقدار اولیه تنش، مقدار زیادی از آن باقی بماند. معمولاً "برای تولید تیرچه پیش‌تنیده، از فولاد با مقاومت بسیار بالا به قطر ۵ میلیمتر و دارای مقاومت ۱۷۵۰۰ تا ۱۹۰۰۰ کیلوگرم بر سانتیمتر مربع استفاده می‌شود.

#### انواع سقفهای بتنی

یکی از اجزای اصلی تشکیل‌دهنده انواع ساختمانها، سقفهای بتنی هستند که نقش اساسی آنها انتقال نیروهای قائم‌و افقی ناشی از وزن مرده، سقف، سربارها و نیروهای با دو زلزله به تیرها و ستونها و دیوارهای باربر است. در ضمن، اتصال کلیه اجزای باربر قائم (ستونها و دیوارها) به یکدیگر، موجب تقویت آنها شده و به‌این ترتیب، کل ساختمان در مقابل نیروهای وارده، به‌طور واحد واکنش نشان می‌دهد.

نظر به اینکه سقفها سهم نسبتاً زیادی از قیمت تمام‌شده ساختمان را به خود اختصاص می‌دهند. طراحان ساختمان، سیستمهای متنوعی را به منظور هرچه اقتصادپتر کردن آنها، ابداع و اجرا کرده‌اند که صرفه‌جویی در مصرف بتن و فولاد، کاهش یا حذف قالب‌بندی، بهبود روشهای ساخت و ارتقای کیفیت اجرای محورهای اساسی، کوششهای انجام شده را تشکیل می‌دهند. در زیر، روند اساسی این مراحل پیشرفت به‌طور مختصر شرح داده می‌شود.

برای صرفه‌جویی در مصرف بتن و سبکتر کردن وزن سقف، قسمتی از مقطع سقف که در منطقه کششی قرار می‌گیرد، حذف و فقط آن مقدار از سطح مقطع بتن که برای جاگذاری آرماتورهای عرضی و کششی لازم است، باقی گذاشته می‌شود. این کار به ویژه برای کاهش وزن مرده سقف و ساختمان، دارای اهمیت خاصی است. فاصله محلهای باقی مانده به حدکافی نزدیک به هم انتخاب می‌شوند، تا مناطق فشاری و کششی مقطع بتنی سقف به‌طور یکپارچه عمل کنند و سقف حالت اولیه خود را از دست ندهد. این روش منجر به طرح دالهای مجوف، با پشت‌بند، لانه زنبوری (شکل ۱) و مانند آنها گردیده است. مصرف بتن در این نوع سقفها، به‌حدود  $\frac{1}{3}$  مقدار اولیه، و وزن سقف نیز تقریباً "به همین میزان کاهش می‌یابد. از طرف دیگر، به علت سبکتر شدن وزن سقفها، در مصرف میلگرد و هزینه اجرای بقیه قسمتهای باربر ساختمان، صرفه‌جویی قابل ملاحظه‌ای می‌شود.

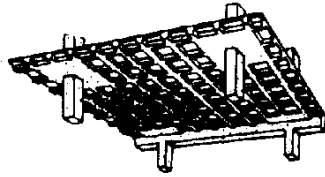
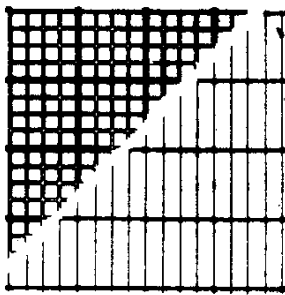

دال لانه زنبوری

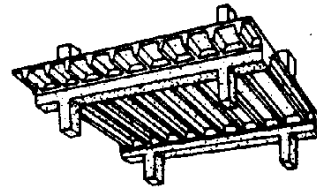

دال با پشت بند

شکل ۱. دال با پشت بند و دال لانه زنبوری

قالب‌بندی برای ایجاد فضاهای مجوف در دال، معمولاً به روشهای زیر انجام می‌شود:  
 در روش نخست، برای اجتناب از قالب‌بندی محلهای خالی و پرکردن آن محلهای، از بلوکهای مجوف و سبک وزن استفاده می‌شود. به این منظور، مصالح پرکننده را به فواصل معین روی قالب کف قرار داده و میلگردها را نصب می‌کنند و سپس بتن‌ریزی انجام می‌شود.

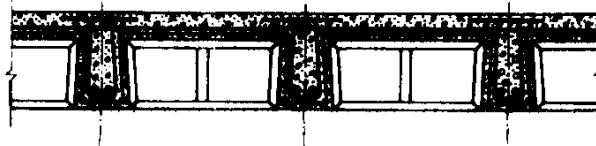
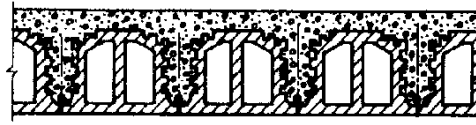

شکل ۲. استفاده از بلوکهای مجوف برای قالب‌بندی دالهای با پشت بند

در روش دیگر، از قالبهای فلزی و یا پشم شیشه که به راحتی قابل نصب و جمع آوری هستند، استفاده می‌گردد. نمونه‌هایی از این قالبها در شکل زیر نشان داده شده‌اند.

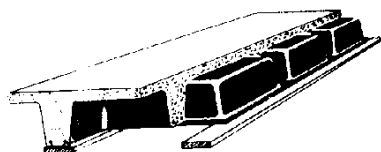

الف

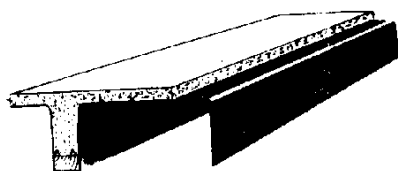

ج

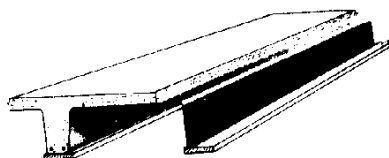

ب

شکل ۳. سه نوع قالب برای دالهای مجوف. دال لانه زنبوری، الف. دال با پشت بند، ب و ج.

روش دیگر برای حذف قالب کف، استفاده از ورق فولادی خمکاری شده به عنوان قالب است که در اشکال گوناگون و با سطوح برجسته، طرح و ساخته می‌شوند. با خمکاری مناسب، این ورقه‌های فولادی، هم ایستایی کافی برای ایفای نقش قالب کف را دارا می‌شوند و هم پس از سخت شدن بتن در نقش آرماتور، نیروهای کششی سقف را تحمل می‌کنند (شکل ۴).

با توجه به هزینه قابل ملاحظه اجرای قالب کف، به منظور حذف تمام یا قسمتی از این قالب، طراحان با استفاده از فن پیش ساختگی، از اینرسی عناصر تشکیل دهنده خود دال کمک گرفته‌اند؛ به این ترتیب که آرماتورهای مورد نیاز دال را قبلاً به شکل شبکه‌های خریایی با ایستایی کافی، جهت تحمل وزن بلوکهای مجوف ساخته و این خریاها (تیرچه‌ها) را در کنار هم چنان قرار می‌دهند که فاصله دو خریا یا یک ردیف بلوک پر شود. یا بتن ریزی مختصری که در قسمت تحتانی شبکه خریا انجام می‌شود (بتن پاشنه)، تمام قالب کف حذف می‌گردد. در این روش، همچنین می‌توان به جای شبکه خریای فولادی، از تیرچه‌های بتنی پیش تنیده که دارای ایستایی کافی باشند استفاده کرد. این قطعات، پس از بتن ریزی کامل سقف در منطقه کششی دال قرار می‌گیرند (شکل‌های ۴ و ۵).

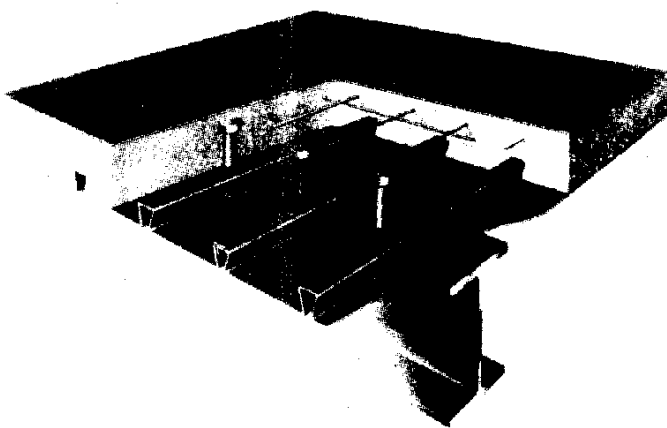
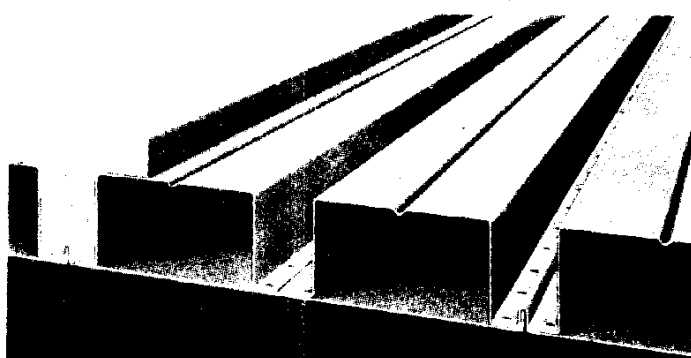

شکل ۴. آرماتورهای ورقه‌ای شکل، برای حذف قالب‌بندی کف

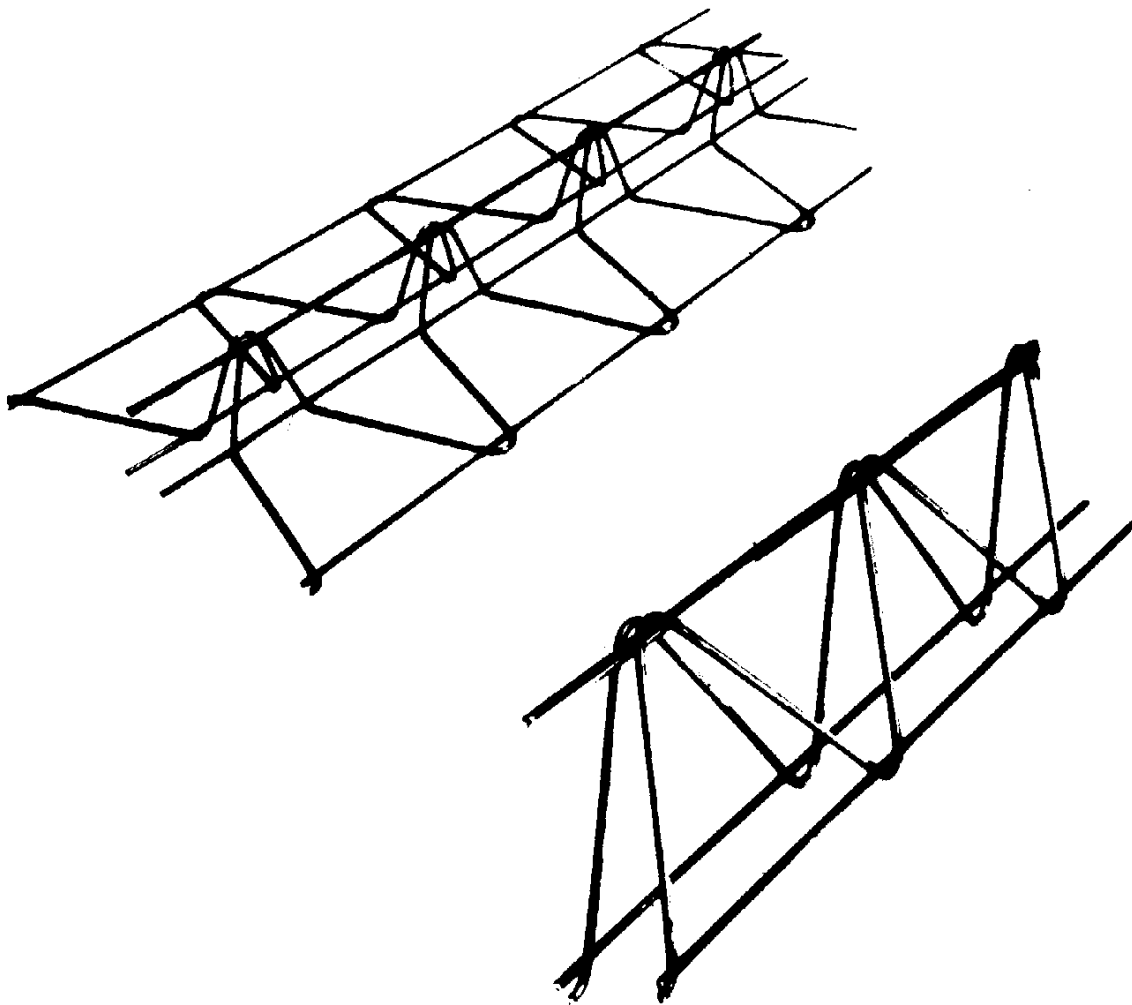

شکل ۵. دو نوع شبکه آرماتور برای تیرچه خرابایی



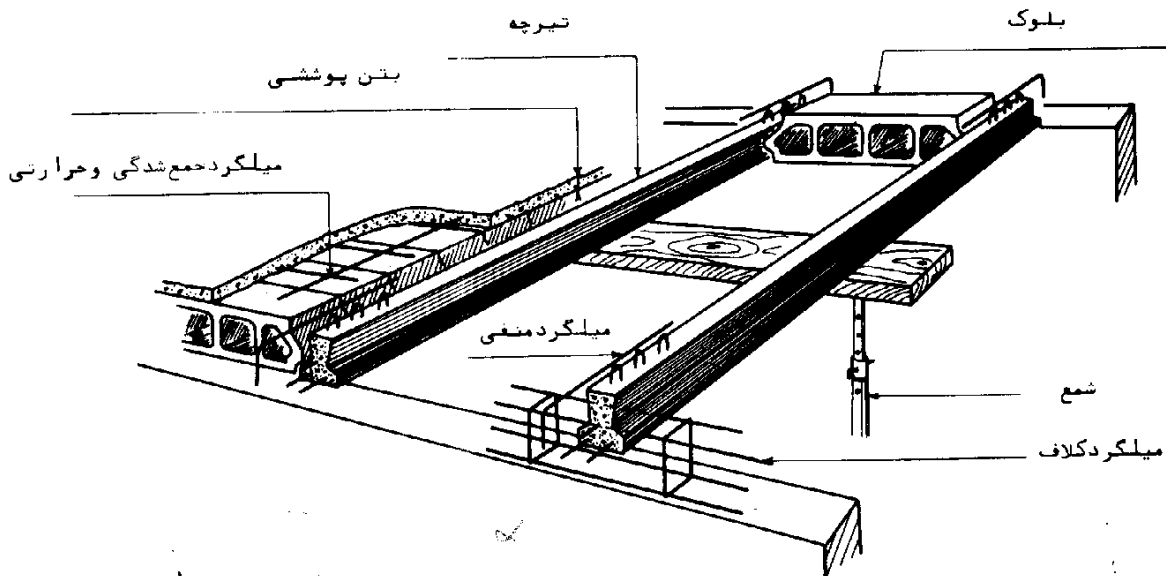
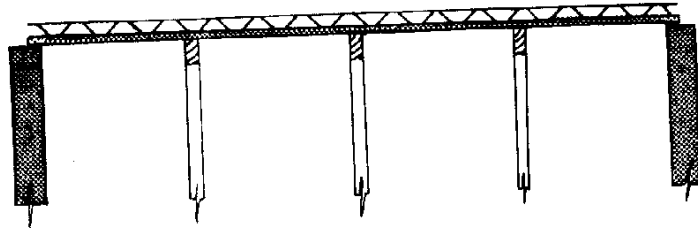

شکل ۶. نحوه قالب‌بندی سقف با استفاده از شبکه‌های خرپایی و تیرچه‌های پیش‌تنیده

حذف قالب و بهبود کیفیت اجرای سقف، به بهترین وجه با استفاده از روش پیش ساختگی میسر می‌شود که در این روش، برای فراهم آوردن امکانات بهتر و اقتصادی‌تر برای ساختن سقف، کل یا قسمتهایی از سقف در تراز زمین و در کارخانه‌های مجهز، به‌طور پیش ساخته تولید می‌شوند و سپس به محل اصلی، حمل و نصب می‌گردند. در این روش، قطعات در شرایط راحت‌تر و با تجهیزات مناسب‌تر ساخته شده و در نتیجه هزینه ساخت کاهش یافته و نظارت فنی بر ساخت، در شرایط بهتری انجام می‌گیرد. سرعت نصب، حذف قالب‌بندی کف و همچنین نیاز به نیروی انسانی کمتر برای نصب، از مزایای دیگر این روش اجرایی است.

چنانچه کل سقف در کارخانه تولید شده باشد، آن را سقف پیش ساخته می‌نامند، و در صورتی که قسمتهایی از سقف در کارخانه ساخته شده باشد و بعد از نصب در محل با آرماتوربندی و بتن‌ریزی در جا تکمیل شود، آن را سقف نیم پیش ساخته می‌نامند. در شکل ۷، انواعی از دال‌های پیش ساخته مجوف نشان داده شده است.

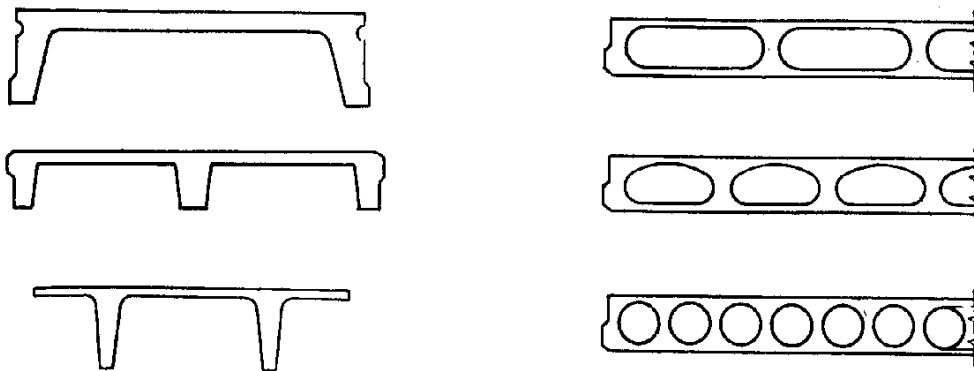

دال‌های با پشت بند (نواری)

دال‌های مجوف

شکل ۷. انواعی از دال‌های پیش ساخته

## ۰۲. روش اجرای سقفهای تیرچه و بلوک

سقف تیرچه و بلوک از انواع سقفهای با پشت‌بند (نواری) است که با استفاده توأم از دو روش پیش ساختگی و بتن‌ریزی، در محل ساخته می‌شود. در این روش، قالب زیرین به کلی حذف و فقط به نصب چند ردیف شمع اکتفا می‌شود. ایستایی لازم برای تحمل بارهای زمان اجرا، توسط شبکه‌های پیش ساخته آرماتور و یا تیرچه‌های پیش تنیده، تأمین می‌شود. شکل پاشنه بتنی تیرچه طوری است که تکیه گاه کافی و مناسبی را برای نصب بلوکها (قالبهای همیشگی) فراهم می‌کند.

تیرچه‌ها در دو نوع خریابی و پیش تنیده تولید می‌شوند. در کارگاه پس از قرار دادن آنها در فواصل معین و شمع‌بندی زیرتیرچه‌ها، بلوکها بین تیرچه‌های مجاور قرار داده می‌شوند و سپس آرماتورهای حرارتی نصب و بتن‌ریزی انجام می‌شود، به طوری که حداقل ضخامت بتن روی بلوکها، از ۵ سانتیمتر یا  $\frac{1}{13}$  فاصله محور به محور تیرچه‌ها کمتر نباشد. سرعت اجرای این نوع سقف نسبتاً زیاد است و هزینه‌های مربوط به قالب‌بندی، بتن‌ریزی و کارهای وقت‌گیر کارگاهی، به حداقل ممکن تقلیل می‌یابد.

مراحل اجرای سقف تیرچه و بلوک به شرح زیر است:

- ۱) حمل و انبار کردن مصالح تشکیل دهنده سقف.
- ۲) نصب تیرچه‌ها.
- ۳) نصب تکیه‌گاههای موقت (شمع‌بندی).
- ۴) نصب بلوکها.
- ۵) آرماتوربندی.
- ۶) تکمیل قالب‌بندی.
- ۷) بازدید سقف و آماده‌سازی آن برای بتن‌ریزی.
- ۸) ساخت بتن.
- ۹) انتقال بتن.
- ۱۰) بتن‌ریزی و متراکم کردن آن.
- ۱۱) پرداخت سطح بتن.
- ۱۲) عمل‌آوردن بتن.
- ۱۳) بازکردن قالبها و جمع‌آوری تکیه‌گاههای موقت.

## ۲-۱. روش حمل و انبار کردن مصالح تشکیل دهنده سقف

### ۲-۱-۱. حمل و انبار کردن بلوکها

این عمل طوری باید انجام شود که از شکسته شدن آنها زیر فشار نیروهای غیرمتعارف و در اثر ضربه جلوگیری شود.

در صورتی که تجهیزات کافی برای حمل بلوکهای بتنی در دسترس باشد، ابتدا بلوکها به وسیله ماشینهای مخصوص روی پالتهای چوبی و یا فلزی به ابعاد  $1/20 \times 1/20$  مترمربع چیده می‌شوند. درهرپالت، بسته به ابعاد بلوکها می‌توان ۵ یا ۶ ردیف ۱۲ تا ۱۸ تایی بلوک چید تا سطح پالت کاملاً پر از بلوک شده و در عین حال ارتفاع بلوکهای چیده شده از حدود  $1/20$  متر بیشتر نشود؛ سپس پالتهای پر از بلوک، به وسیله بالابر از محل تولید به محل انبار کارخانه حمل می‌گردند و از آنجا توسط کامیون کفی به محل مصرف ارسال می‌شوند. در صورتی که بالابرها مناسب در کارگاه موجود باشند، پالتهای پر از بلوک تا روی سقف نیز قابل حمل خواهند بود.

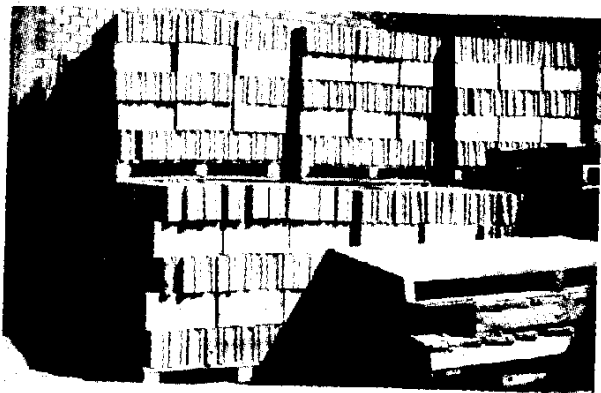
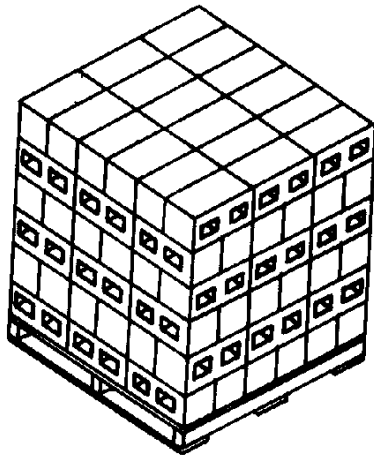

شکل ۸. طرز چیدن بلوک روی پالت چوبی و چگونگی انبار کردن پالتهای محتوی بلوک

در کارگاه، بلوکهای سفالی و بتنی معمولا " به وسیله زنبه‌های مخصوص و فرغونهای مناسب، به محل نصب حمل می‌شوند .



شکل ۹ . حمل بلوک با فرغون مخصوص

چیدن بلوکها روی زمین صاف ، چنان انجام می‌شود که تیغه‌های آنها در امتداد قائم قرار گرفته و به‌طور مرتب کنار هم انبار شوند . پس از اتمام هر ردیف ، بلوکهای ردیف بالاتر در جهت عمود بر ردیف قبل چیده می‌شود تا قفل و بست مناسب بین ردیفهای متوالی ایجاد گردد . تعداد ردیفها طوری باید باشد که بلوکهای زیرین در اثر فشار وزن بلوکهای بالاتر از خود ، خرد نشوند و همچنین چیدن و برداشتن بلوکها به‌سادگی میسر باشد .

#### ۳-۱-۲ . حمل و انبار کردن تیرچه‌ها

به دلیل تأثیر نیروهای دینامیکی به هنگام حمل‌ونقل و اجرا ، ضریب اطمینان محاسبات برای کنترل میزان باربری قطعات پیش ساخته در این مرحله ، برابر ۳ ، فرض می‌شود . همچنین به‌منظور کاهش هرچه بیشتر هزینه‌های حمل‌ونقل و احتراز از اثر نیروهای دینامیکی بر قطعات پیش ساخته ، حمل‌ونقل آنها به حداقل ممکن تقلیل داده می‌شود و از حمل و نقل توأم با تکانهای شدید ، ضربه و سقوط جلوگیری می‌گردد .

در مورد قطعات پیش ساخته خریابی ، عدم دقت و مراقبت به هنگام حمل و نقل ، باعث شکستن جوشها و خم شدن اعضای خریا و شکستن پاشنه بتنی می‌شود .

در مورد قطعات پیش تنیده ، حمل‌ونقل ناصحیح ممکن است به شکستن کل قطعه بیانجامد . توضیح اینکه ، قطعات پیش تنیده نباید هنگام حمل‌ونقل به پهلو و یا در جهت عکس برگردانده شوند ، در غیر این صورت ،

به علت خارج از مرکز بودن نیروی پیش تنیدگی، امکان شکستن آنها وجود خواهد داشت.

حمل و نقل تیرچه‌های خریایی و پیش تنیده، توسط دو نفر و در حالی که هرکدام از ۲۵ تا ۵۰ سانتیمتری دو انتهای تیرچه را گرفته‌اند، انجام می‌شود. در مورد تیرچه‌های بلندتر و سنگین‌تر، تعداد نفرات به نسبت افزایش می‌یابد. نفرات بعدی، تیرچه را طوری می‌گیرند که فاصله نفرات از یکدیگر تقریباً " مساوی باشد. تیرچه‌های خریایی کوتاه‌تر از ۳ متر را یک کارگر، در حالی که از وسط تیرچه گرفته است، بسادگی می‌تواند حمل کند. اگر در بالا بردن، قطعات از جرثقیل و یا سایر دستگاه‌های بالابر استفاده می‌شود، فلاپهای جرثقیل باید در فاصله ۲۵ تا ۵۰ سانتیمتری دو انتهای قطعه پیش ساخته وصل شود و تیرچه‌ها و دالها با کمال مراقبت به طبقه مورد نظر حمل شوند (شکل ۱۰).

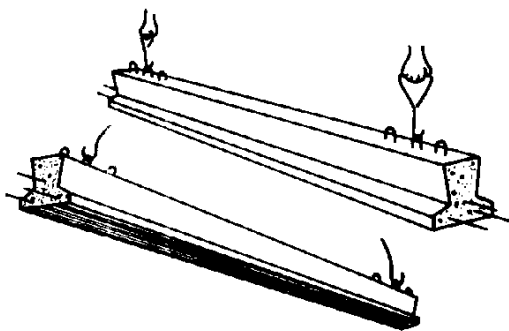

شکل ۱۰. حمل تیرچه‌های پیش تنیده با دست و جرثقیل

برای انبار کردن تیرچه‌ها و دالها، ابتدا تخته‌هایی به ضخامت حداقل  $\frac{2}{5}$  سانتیمتر و به عرض حدود ۱۰ سانتیمتر روی زمین مسطح مقابل هم گذاشته می‌شوند، سپس یک یا چند ردیف از قطعات پیش ساخته کنار هم و روی تخته‌ها چنان قرار داده می‌شوند که فاصله انتهای قطعات از محل اتکای آنها روی تخته، در حدود ۲۵ تا ۵۰ سانتیمتر باشد. بعد از پر شدن هر ردیف، دو عدد تخته در امتداد تخته‌های قبل و در امتداد شاغولی آنها گذاشته شده و مجدداً " عمل تکرار می‌شود. تعداد ردیفهای روی هم چیده شده، به حدی باید باشد که قطعات زیرین صدمه نبینند و جابه‌جا کردن آنها نیز مشکل نباشد.

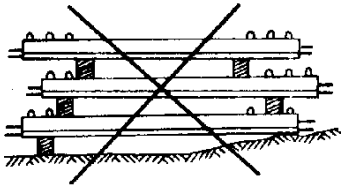

روش غلط

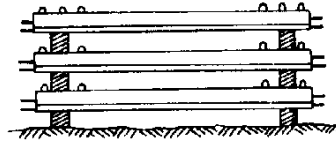

روش صحیح

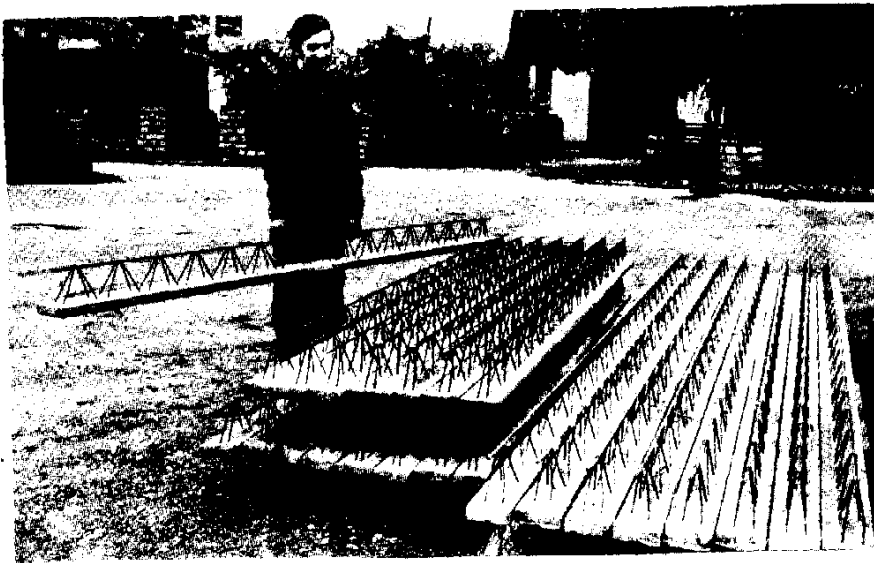

شکل ۱۱. روش انبار کردن تیرچه‌ها

تیرچه‌های خرپایی به طولهای مساوی را می‌توان مطابق شکل ۱۲ روی یک‌سویه صاف، طوری روی هم قرار داد که تیرچه‌های هر ردیف عمود بر ردیف قبل از خود باشند و به این ترتیب نیازی به تخته‌های جداکننده نخواهد بود.

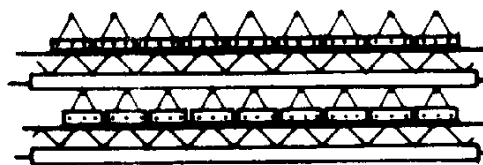

شکل ۱۲. نحوه چیدن مقاطع تیرچه‌های خرپایی

عمل چیدن تیرچه و دالهای خرابایی و پیش تنیده در کامیونهای کفی نیز به روشهای یاد شده در بالا انجام می شود . توصیه می شود برای حمل و نقل سریع و صحیح این قطعات ، از کامیونهای کفی مجهز به جرثقیل استفاده شود .

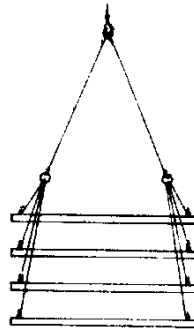
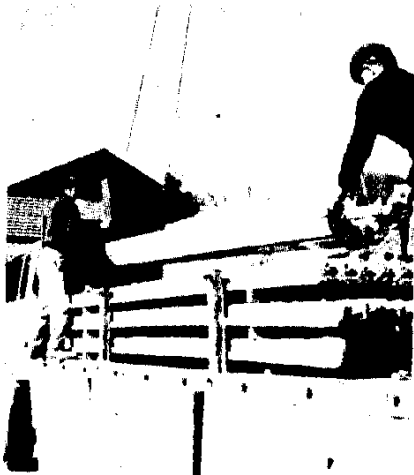

شکل ۱۳ . نحوه حمل تیرچه ها با جرثقیل و چیدن آنها در کامیون

#### ۳-۱-۳ حمل و انبار کردن میلگرد

این عمل باید به نحوی باشد که فولاد به گل و روغن و رنگ و کثافات ، یا هر ماده ای که تأثیر سوء در پیوستگی فولاد و بتن دارد ، آلوده نشود و تا حد امکان از گرد و خاک و برف و باران مصون باشد .

از حمل و نقل فولاد توأم با تکانهای شدید ، ضربه ، خسارت مکانیکی و سقوط باید جلوگیری شود . انبار کردن فولاد در محوطه های باز به مدت زیاد ، موجب زنگ زدگی شدید آن می شود . میلگردهای فولادی را باید برحسب نوع و قطر آنها از یکدیگر تفکیک کرده و در کارگاه انبار نمود . در صورت استفاده از میلگردهای هم قطر با مقاومت تسلیم گوناگون ، آنها را باید در محلهای متفاوت انبار کرد و با زنگ زدن نوک میلگردها ، آنها را از هم متمایز نمود . به طور کلی ، محل انبار میلگردها باید به گونه ای پیش بینی شود ، که از زنگ زدگی محسوس فولاد و کثیف شدن سطح آنها جلوگیری گردد ، زیرا گرچه زنگ فولاد تا وقتی پوسته نشود اثر زیان بخش در پیوستگی فولاد و بتن ندارد ، ولی زنگ وقتی پوسته پوسته می شود ، پیوستگی بتن و فولاد را بکلی مختل می سازد .

#### ۴-۱-۳ حمل و انبار کردن مصالح سنگی

این کار باید به صورتی باشد که جدایی دانه های ریز و درشت آن در حداقل ممکن باشد و از آلوده شدن مواد سنگی به مواد مضر جلوگیری شود . مصالح سنگی نباید در دیوهای بلند انبار شوند و یا روی شیب تخلیه گردند . برداشت مصالح سنگی از دیوهای بلندتر از ۲ متر ، باید به طور لایه لایه از بالا به پایین انجام شود ، در غیر این صورت ، دانه ها روی شیب دیو ریزش کرده و موجب تفکیک دانه های درشت از دانه های ریز ، می گردد .



### ۲-۱-۵. حمل و انبار کردن سیمان

برای کارهای بزرگ و بتن ریزیهای با حجم زیاد، سیمان به صورت فله توسط بونکرهای مخصوص حمل می‌شود و بسته به مورد، در سیلوهای با ظرفیت ۳۰ تا ۵۰۰ تن و یا بیشتر ذخیره می‌گردد.

برای کارهای کوچک، سیمان در بسته‌های ۵۰ کیلویی، به وسیله کامیون به محل کارگاه حمل می‌شود و در کارگاه، در محلهای پیش بینی شده نگهداری می‌گردد. اگر سیمان به طور فله به کارگاه کوچکی که فاقد سیلو است حمل شود، می‌توان برای مدت کوتاهی آن را در بشکه‌های در پوش‌دار محفوظ از جریان هوا، یا کیسه‌های کاغذی یا پلاستیکی در بسته نگهداری کرد.

به طور کلی، سیمان باید در محل خشک و دور از تغییرات شدید دما نگهداری شود. اگر مدت نگهداری کیسه‌های سیمان طولانی باشد، باید آنها را در جای سرپوشیده و خنک نگهداری کرد. در این صورت باید کف انبار سیمان به ارتفاع حدود ۱۰ سانتیمتر، به وسیله تخته یا مصالح دیگر که از نشت رطوبت به بالا جلوگیری می‌کند، مفروش گردد. در چیدن کیسه‌های سیمان، باید کمال دقت به کار رود و کیسه‌ها چسبیده به هم و روی هم قرار گیرند تا هوا در میان آنها جریان نداشته باشد. هنگام چیدن کیسه‌ها، باید راهرو مناسبی برای دسترسی به کیسه‌های انتهایی انبار پیش بینی شود تا همیشه همه آنها در دسترس باشند و مورد استفاده قرار گیرند و به ترتیب رسیدن محموله‌های مختلف سیمان به کارگاه، مصرف شوند. اگر سیمان برای مدت کوتاهی در محیط باز انبار می‌شود، لازم است سکویی از چوب یا مصالح مناسب تهیه شده و پس از چیدن کیسه‌های سیمان روی این سکو، سطح کیسه‌ها نیز با ورق پلاستیک پوشانده گردد، به طوری که از نفوذ آب باران به کیسه‌های چیده شده و سکوی زیر آن، جلوگیری شود.

زمان انبار کردن سیمان محدود است. زیرا، به عنوان مثال، انبار کردن سیمان به مدت ۳ ماه، موجب کاهش مقاومت اولیه آن به میزان ۱۰ تا ۲۰٪ می‌شود. اگر سیمان به مدت ۶ ماه انبار شود، ۲۰ تا ۳۰٪ از مقاومت آن کاهش می‌یابد. سیمان انبار شده به مدت بیش از ۶ ماه را باید پس از آزمایش و تأیید دستگاه نظارت مصرف کرد.

گاهی ذرات سیمان در داخل کیسه به علت فشار وزن کیسه‌های بالاتر، به هم می‌چسبند. اگر بعد از غلظاندن کیسه، سیمان به آسانی از کیسه خارج شود و عاری از کلوخه و تکه‌های سخت شده باشد، مصرف آن مانعی ندارد، ولی در صورتی که سیمان دارای کلوخه‌هایی باشد که شکستن آنها مشکل است، باید قبل از مصرف مورد آزمایش قرار گیرد.

### ۲-۲. نصب تیرچه‌ها

قبل از نصب تیرچه‌ها، لازم است اختلاف سطح سقفهای ساختمان و همچنین محل طره‌ها و تیغه‌بندی روی سقف و بازوها و نیز محل عبور لوله‌های بخاری و غیره، براساس نقشه‌های اجرایی، به دقت مورد بازرسی و کنترل قرار گیرند. تا ضمن تصحیح اشتباهات احتمالی مربوط به تراز تکیه‌گاهها و غیره، اقدامات اجرایی در حین نصب

تیرچه‌ها و یا قبل از آن صورت گیرد. همچنین قبل از نصب هر تیرچه روی تکیه‌گاه مربوط، باید سلامت آن تیرچه از نظر ظاهری مورد بازدید مجدد قرار گیرد، تا تیرچه‌های معیوب کنار گذاشته شده و قبل از اصلاح مصرف نشوند.

در صورتی که طول تیرچه‌ها بزرگتر از اندازه لازم باشد، برش پاشنه بتنی تیرچه باید به وسیله قلم تیز و یا با دستگاه فرز انجام شود و از ایراد ضربه با چکش برای شکستن بتن پاشنه، باید خودداری گردد. طول اضافی میلگردها نیز با قیچی، دستگاه برش آهن و یا دستگاه جوشکاری بریده می‌شود.

تیرچه‌های خرپایی و پیش‌تنیده باید به دقت در فواصل مساوی و در امتداد تعیین شده روی دیوار باربر یا تیرآهن یا قالب تیربتنی، قرار داده شوند. حداقل طول اتکای پاشنه بتنی تیرچه‌های خرپایی روی دیوارهای باربر ۵ سانتیمتر و در مورد تیرچه‌های پیش‌تنیده ۲/۵ سانتیمتر است. اگر حداقل طول اتکا برای نصب تیرچه‌ها تأمین نشده باشد، باید با اجرای شمع‌بندی و قالب‌بندی مناسب (مطابق شکل ۱۴)، تکیه‌گاه لازم را برای نصب تیرچه‌ها فراهم نمود. البته فولاد کششی تیرچه‌ها باید دست‌کم به اندازه ۱۲ سانتیمتر به داخل تکیه‌گاه ادامه داشته باشد، در غیر این صورت مطابق شکل ۱۴، میلگرد اتصال با سطح مقطع معادل میلگردهای کششی و با طول پوشش کافی در انتهای تیرچه نصب می‌شود.

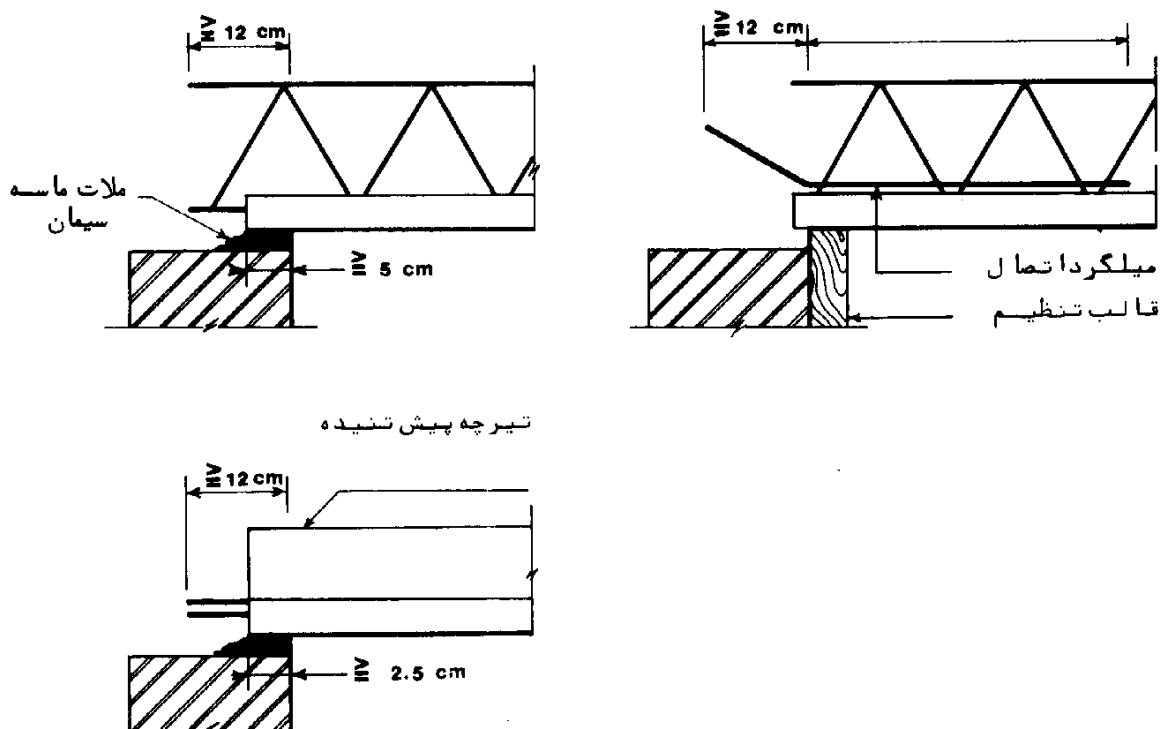

شکل ۱۴. نحوه استقرار تیرچه‌ها روی دیوار باربر و قالب چوبی و نصب میلگرد اتصال

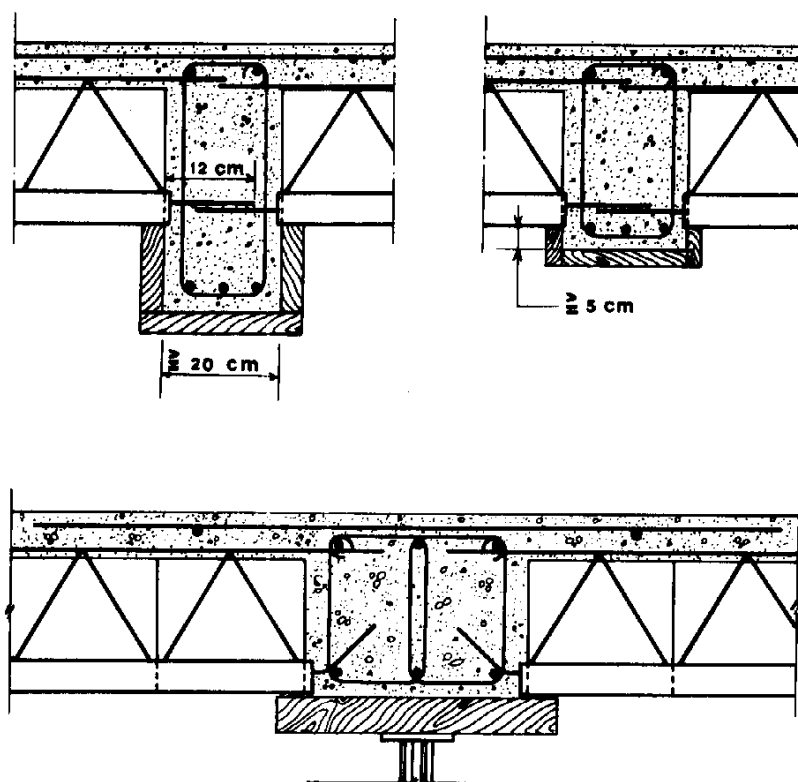

شکل ۱۵. نحوه استقرار تیرچه روی قالب تیر بتنی

در مورد تیرچه‌های فلزی، فولاد تیرچه تا جان تیر آهن ادامه می‌یابد و با اجرای قالب‌بندی مناسب، تکیه‌گاه لازم برای نصب تیرچه‌ها و بتن‌ریزی کلاف لبه تیر آهن، فراهم می‌شود. از جوشکاری فولاد تیرچه به تیر آهن، باید اکیدا" خودداری شود، زیرا در این صورت، ناحیه کششی تیر آهن در اثر جوش آسیب دیده و ضعیف خواهد شد. روش تعیین سطح مقطع بتن و میلگرد کلاف لبه تیر آهن، در بند ۵-۳ این فصل درج شده است.

تنظیم فواصل تیرچه‌ها از یکدیگر، با نصب ۲ بلوک انتهایی در دو سر تیرچه انجام می‌شود و باید دقت شود تا بلوکهای انتهایی روی تکیه‌گاه قرار نگیرند. توصیه می‌شود برای بلوکهای مجاور تیرها و کلافهای بتنی از بلوکهای ته بسته که به همین منظور تولید می‌شوند، استفاده شود تا هنگام بتن‌ریزی از پر شدن قسمتهای خالی بلوک که موجب مصرف بی‌هوده بتن و سنگین شدن وزن سقف می‌شود، جلوگیری گردد.



شکل ۱۶. تنظیم فواصل بین تیرچه‌ها با نصب دو بلوک انتهایی

در صورت وجود تجهیزات مناسب در کارگاه، می‌توان فواصل تیرچه‌ها را در تراز زمین تنظیم و مطابق شکل ۱۷ مجموعه چیده شده را به کمک جرثقیل و گیره‌های مخصوص، در محل اصلی نصب کرد.

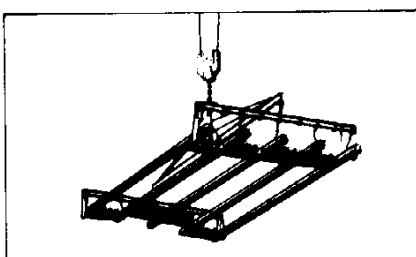
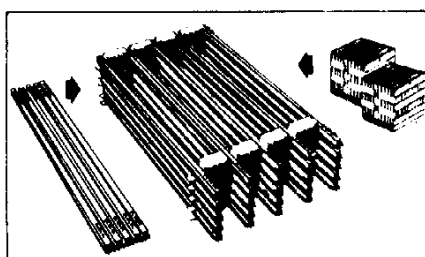

شکل ۱۷. تنظیم فواصل بین تیرچه‌ها در زمین و حمل مجموعه با جرثقیل و گیره‌های مخصوص

در بعضی موارد، می‌توان حتی کل بلوکهای را در تراز زمین نصب کرد و سپس مجموعه تیرچه و بلوکها را به وسیله جرثقیل و گیره‌های مخصوص در محل اصلی خود نصب کرد.

### ۳-۲. نصب تکیه‌گاههای موقت

برای قالب‌بندی سقف تیرچه و بلوک، از یک روش یکنواخت و مشخص استفاده می‌شود که براساس آن در وقت و هزینه قالب‌بندی به مقدار زیادی صرفه‌جویی شده، مشکلات اجرایی کاهش یافته و کار با سرعت بیشتری اجرا می‌شود.

به‌طور کلی، قالب سازه‌ای است که برای نگهداری بتن تازه و خمیری اجرا می‌شود تا پس از بتن‌ریزی، سخت شدن و مقاوم شدن بتن به حد کافی، ساختمان بتنی به فرم قالب و به صورت یکپارچه‌ای درآید. تحمل نیروهای ناشی از وزن خود قالب، بتن، آرماتور و همچنین نیروهای دینامیکی حاصل از عبور و مرور عملیات بتن‌ریزی و غیره، به عهده سازه قالب است.

به‌طوری که در قسمتهای گذشته دیدیم، در مورد سقف تیرچه و بلوک، قسمت اعظم سازه قالب را خود تیرچه‌ها و بلوکها تشکیل می‌دهند؛ به عبارت دیگر، تیرچه‌ها نقش پشت بندهای چوبی قالب کف، و بلوکهای نقش تخته‌های قالب‌بندی کف را ایفا می‌کنند. قالب‌بندی سقف فقط به نصب چهار تراشهایی به ابعاد مقطع، دست کم ۱۰×۵ سانتیمتر و شم‌هایی (تکیه‌گاههای موقت) به قطر دست کم ۱۰ سانتیمتر خلاصه می‌شود.

به‌طور کلی، چهار تراشها و شم‌ها باید طوری نصب شوند که بتوانند درمقابل نیروهای وارده مقاومت نمایند. آنها را باید طبق اصول و قواعد مربوط به خود، به یکدیگر متصل کرد. در عمل، شم‌ها باید به‌طور محکم و ثابت نصب شده و توسط گوه در جای خود محکم شوند و بادبندهای مناسب برای جذب نیروهای افقی پیش‌بینی‌و اجرا کردند (شکل ۱۸).

نصب تکیه‌گاههای موقت، بلافاصله بعد از نصب تیرچه‌ها صورت می‌گیرد. فاصله چهارتراشها و شم‌های متوالی از یکدیگر، به استقامت تیرچه‌ها و چهارتراشها بستگی دارد و معمولاً "فاصله چهار تراشها از همدیگر، در مورد تیرچه‌های خریایی حدود ۱/۲۰ متر و در مورد تیرچه‌های پیش‌تنیده حدود ۳ متر است. هنگام شم‌بندی، خیز مناسبی برابر  $\frac{1}{300}$  دهانه به طرف بالا برای تیرچه‌ها در نظر گرفته می‌شود تا پس از بارگذاری، خیز در نظر گرفته شده، حذف و سقف مسطح گردد.

هنگام شم‌بندی، زیر تیرچه‌های خریایی، در صورتی که شرایط نشان داده شده در شکل ۱۹ تأمین نشده باشد، باید مطابق شکل ۲۰، تکیه‌گاه موقت در کنار تکیه‌گاه اصلی اجرا شود.

در صورتی که شم‌ها روی زمین تکیه داشته‌باشند، باید مطمئن بود که زمین زیر شم، به علت دستنی‌بودن خاک، با جذب رطوبت بعدی نشست نکند. به‌طور کلی، در صورت سست بودن زمین، باید با افزایش سطح تکیه‌گاه شم‌ها و جلوگیری از نمناک شدن زمین، از نشست جلوگیری شود.

چنانچه تکیه‌گاه شم‌ها سقف طبقه زیرین باشد، باید وزن شم‌بندی و سقف مورد احداث، به منزله سربار سقف زیرین در نظر گرفته شده و با توجه به عمر بتن سقف زیرین، تقویت لازم برای آن پیش‌بینی گردد. در غیر این صورت، احتمالاً "سقف زیرین تحمل سربار وارده را نمی‌کند و این امر باعث آسیب دیدن آن خواهد شد.

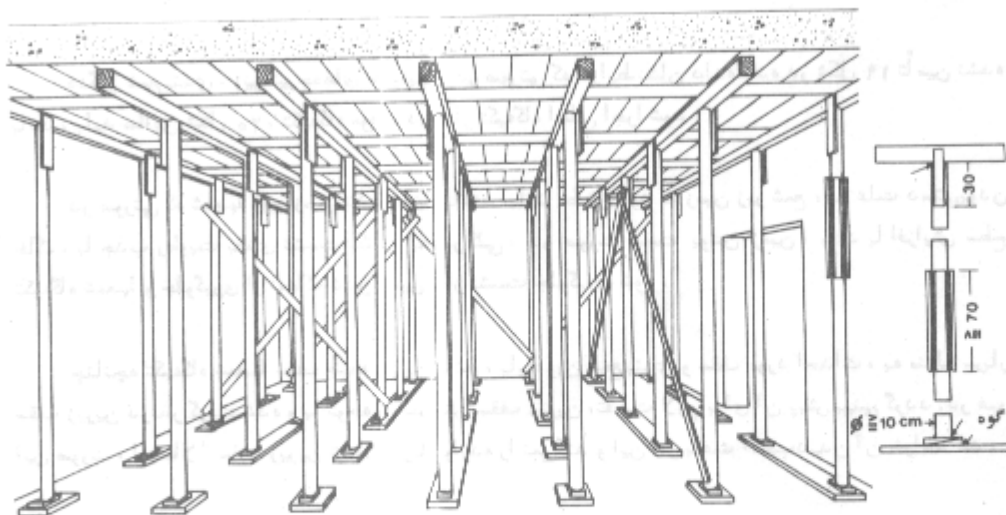
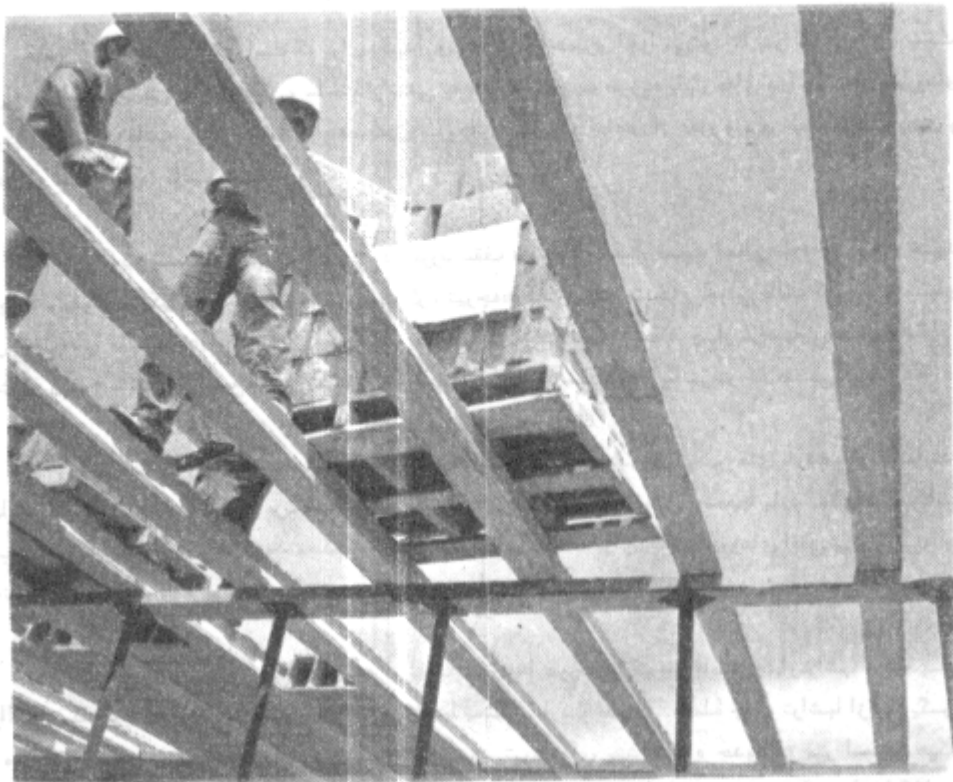

شکل ۱۸. روش نصب تکیه گاههای موقت. الف) تیرچه‌های پیش‌تنیده، ب) تیرچه‌های خرابایی

۲۹

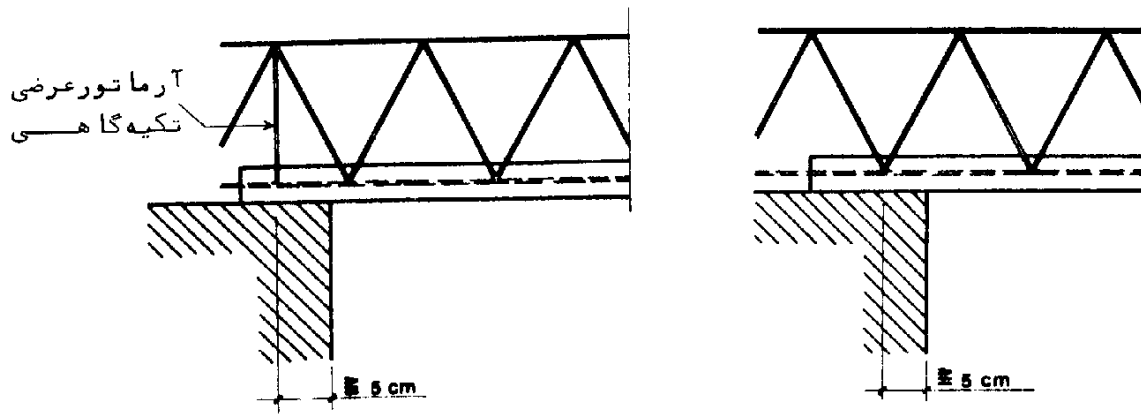

شکل ۱۹

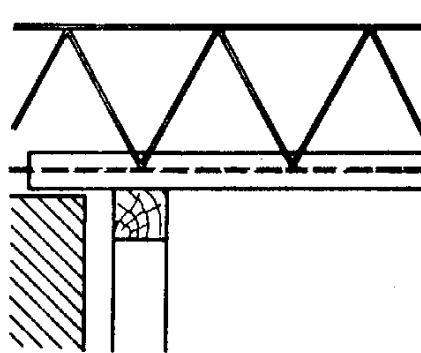

شکل ۲۰

## ۴-۲. نصب بلوکها

بعد از اجرای شمع‌بندی زیر تیرچه‌ها و قالب‌بندی کلافها و بازشوها ، نصب بلوکها آغاز می‌شود . هنگام نصب باید کمال مراقبت به عمل آید تا بلوکهای انتهایی در روی تکیه‌گاهها قرار نگیرند و فاصله آنها از قسمتهای انتهایی و کناری ، براساس جزییات نشان داده شده در شکل ۲۲ باشد . از به کار بردن بلوکهای شکسته و نامنظم در سقف باید خودداری شود .

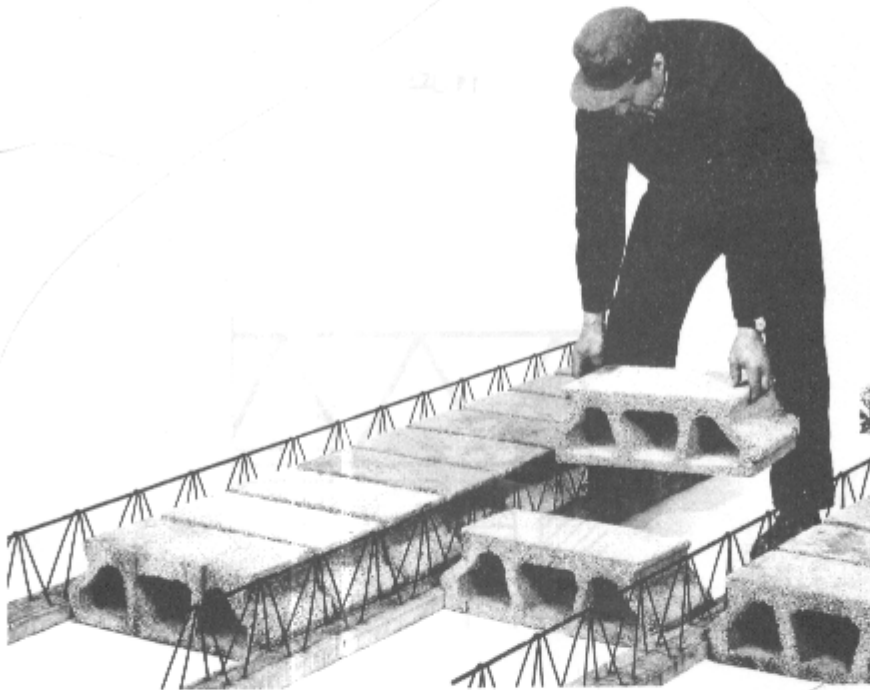

شکل ۲۱. نصب بلوک



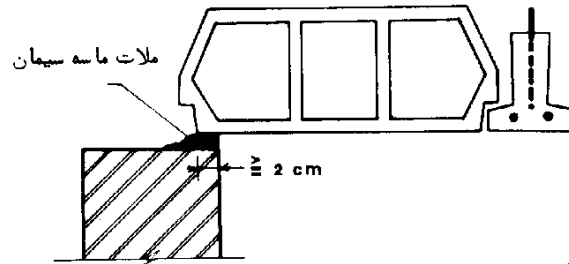
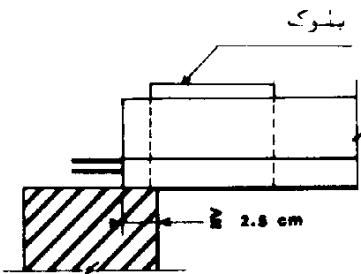
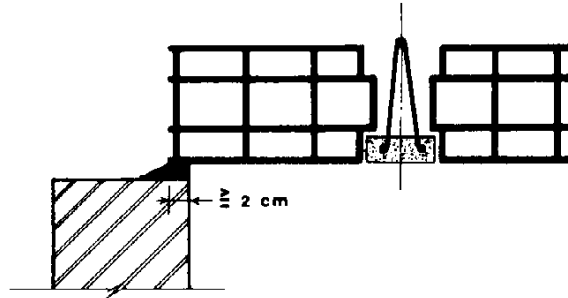
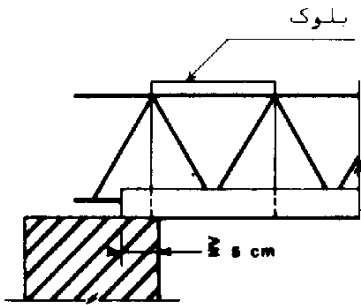

شکل ۲۲. نصب بلوک در قسمتهای انتهایی تکیهگاه

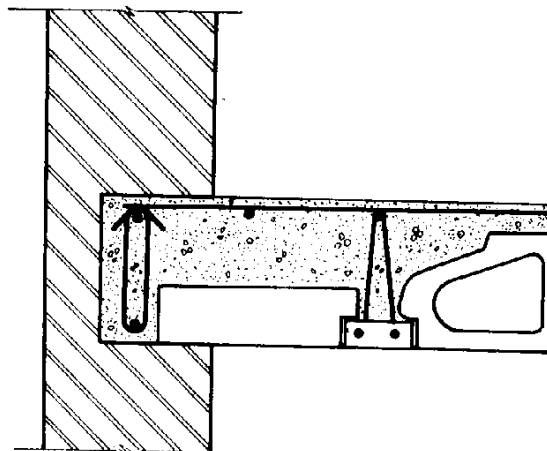

توصیه می‌شود، در محلهایی که حفره‌های بلوک در مجاورت بتن در جای تیرها و کلافها قرار می‌گیرد، از بلوکهای ته بسته استفاده شود. در غیر این صورت، مصرف بتن به طور قابل ملاحظه‌ای افزایش خواهد یافت و وزن سقف سنگین‌تر خواهد شد.

برای جلوگیری از ورود بتن درجا به داخل بلوک، می‌توان از قطعات بتنی پیش ساخته به ضخامت دو سانتیمتر و به ابعاد مقطع بلوک استفاده کرد و آنها را همزمان با نصب بلوکها در محلهای مربوط نصب نمود.

استفاده از بلوکهای با ارتفاع کم (شکل ۲۳)، برای قالب بندی کلاف میانی، موجب صرفه‌جویی بیشتر در هزینه اجرای قالب بندی خواهد شد.

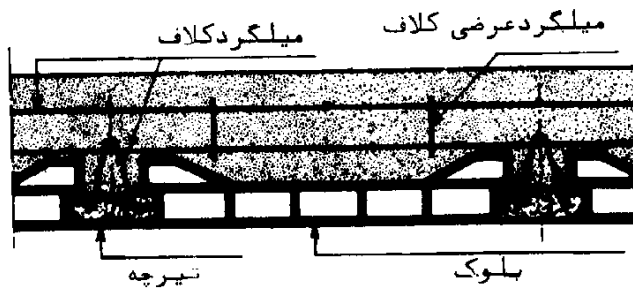
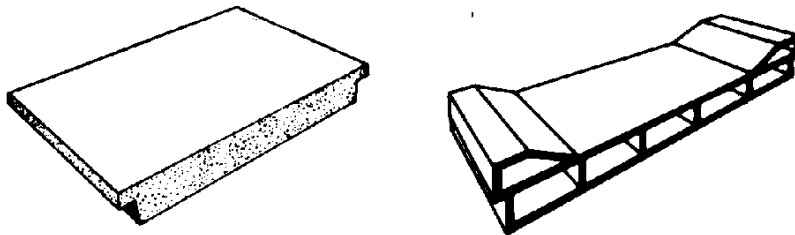

شکل ۲۳. استفاده از بلوکهای کم ارتفاع برای حذف قالب بندی کلاف بتنی

#### ۲-۵. آرماتور بندی سقف

آرماتور بندی سقف تیرچه و بلوک، بعد از نصب بلوک انجام می‌شود. بدیهی است که آرماتور بندی تیرهای بتنی و کلافهای روی دیوارهای باربر، قبل از نصب تیرچه‌ها باید اجرا شده باشد.

آرما توربندی سقف تیرچه و بلوک، شامل کلافهای میانی و تکیه‌گاهی، میلگرد منفی، میلگرد افت و حرارت، آرما تور محل بازشوها و طره‌ها و میلگردهای آویز سقف کاذب است. نحوه محاسبه و تعیین طول و سطح مقطع میلگردها، در نشریه شماره ۹۴ درج شده است.

### ۲-۵-۱. کلاف میانی

برای تقویت دیافراگم افقی ساختمان در امتداد عمود بر امتداد تیرچه‌ها، و برای توزیع یکنواخت بار روی سقف تیرچه و بلوک و همچنین در محلهایی که بار منفرد موجود باشد، کلاف میانی بتنی که جهت آن عمود بر جهت تیرچه‌هاست، در سقف تعبیه می‌شود. حداقل عرض کلاف میانی، برابر عرض بتن پاشنه تیرچه، و ارتفاع آن برابر ارتفاع سقف خواهد بود.

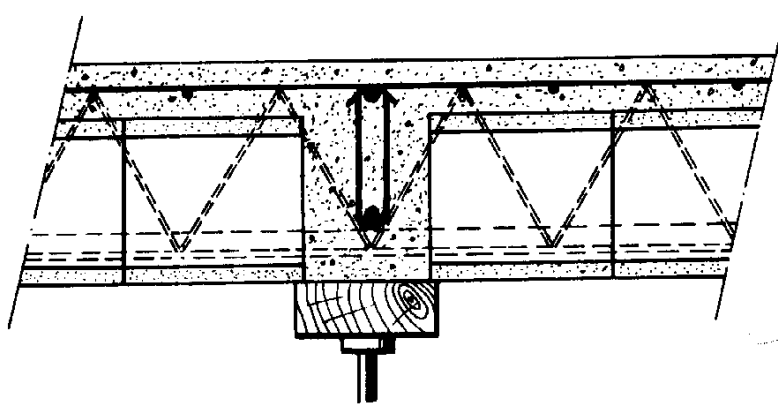

الف

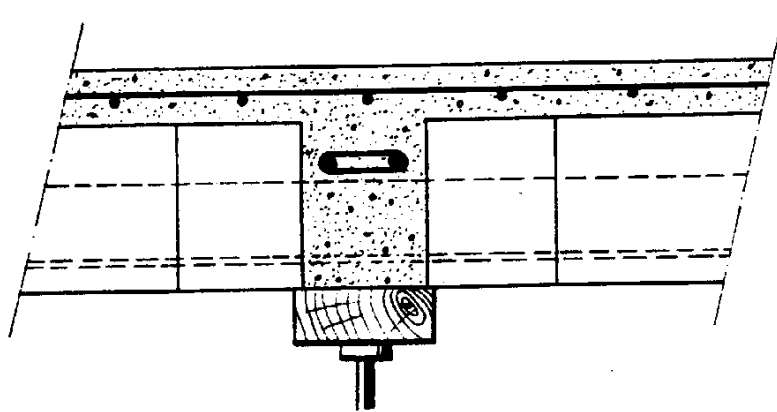

ب

شکل ۲۴. قالب‌بندی و آرما توربندی کلاف عرضی - الف (تیرچه‌های خرابایی، ب) تیرچه‌های پیش‌تنیده

~  
~

در صورتی که بار زنده سقف کمتر از ۳۵۰ کیلوگرم بر مترمربع، و طول دهانه بیشتر از ۴ متر باشد، مطابق شکل ۲۴، یک کلاف میانی در سقف تعبیه می‌شود. حداقل سطح مقطع آهنهای طولی آن باید برابر نصف مقادیر میلگرد کششی تیوجه‌ها باشد. برای دهانه کمتر از ۴ متر و بار زنده سقف کمتر از ۳۵۰ کیلوگرم بر مترمربع، به کلاف میانی نیازی نیست.

در مورد بار زنده بیشتر از ۳۵۰ کیلوگرم بر مترمربع و دهانه ۴ تا ۷ متر، دو کلاف میانی، و برای دهانه بیشتر از ۷ متر، سه کلاف میانی اجرا می‌شوند. حداقل سطح مقطع میلگردهای طولی آن برابر سطح مقطع میلگردهای کششی تیرچه خواهد بود.

میلگردهای کلاف میانی، در دو طرف کلاف تعبیه می‌شوند و حداقل قطر میلگرد، در مورد میلگرد آجدار ۶ میلیمتر و در مورد میلگرد ساده ۸ میلیمتر است. در صورتی که بار منفرد سبک روی سقف موجود باشد، باید توسط کلافهای میانی مناسب، بار منفرد وارده را روی سقف پخش کرد.

#### ۲-۵-۲. کلاف روی دیوارهای باربر و لبه تیرآهن

برای ایجاد اتصال کافی بین سقف تیرچه و بلوک و تکیه‌گاه باربر، کلافهایی در محل تکیه‌گاه باربر اجرا می‌شود.

در مورد دیوارهای باربر، آرماتوربندی کلاف قبل از نصب تیرچه‌ها انجام می‌شود. عرض کلاف بتنی در مورد تکیه‌گاه کناری به حداقل ۱۵ سانتیمتر، و در مورد تکیه‌گاه میانی به حداقل ۲۰ سانتیمتر محدود می‌شود. میلگرد این کلافها براساس محاسبات یا ضوابط آیین نامه‌ای تعیین می‌شوند. در پیوست ۸، جزئیات کلافهای روی دیوارهای باربر نشان داده شده است.

در مورد تیرهای فلزی، در صورتی که بال فوقانی آن در داخل بتن پوششی قرار گیرد، تیرآهن در وسط کلاف قرار گرفته و عرض حداقل کلاف به ۲۰ سانتیمتر محدود می‌شود. در صورتی که تیرآهن در یک طرف کلاف واقع شود، عرض حداقل کلاف به ۱۵ سانتیمتر محدود می‌شود. در پیوست ۸، جزئیات بیشتر نشان داده شده است.

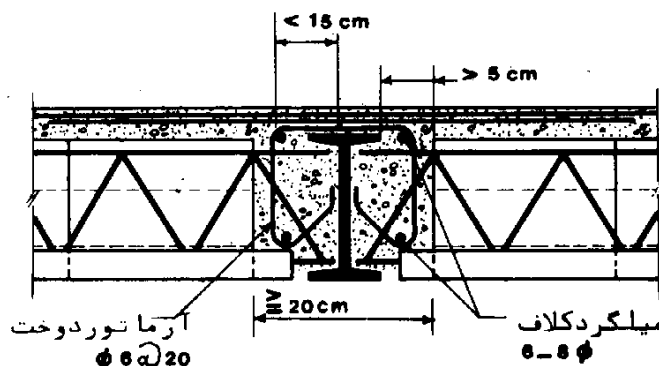

شکل ۲۵. جزئیات اجرای کلاف لبه تیرآهن در محل اتصال تیرچه خرابایی و پیش تنیده به تیرآهن

## ۲-۵-۳. میلگرد منفی روی تکیه‌گاه

میلگردهای منفی روی تکیه‌گاهها نصب می‌شوند. با وجود آنکه طرح سقفهای تیرچه و بلوک با فرض تکیه‌گاه ساده انجام می‌شود، ولی در عمل، میلگردهای منفی براساس ۱۵٪ لنگر خمشی وسط دهانه محاسبه و در محل تکیه‌گاه تعبیه می‌شوند و در صورتی که تکیه‌گاه میانی باشد، بیشترین لنگر خمشی دهانه‌های طرفین، ملاک محاسبه قرار می‌گیرد. این میلگردها طوری نصب می‌شوند که تا فاصله  $\frac{1}{6}$  دهانه آزاد، از تکیه‌گاه به طرف داخل دهانه، ادامه داشته باشند (شکل ۲۶).

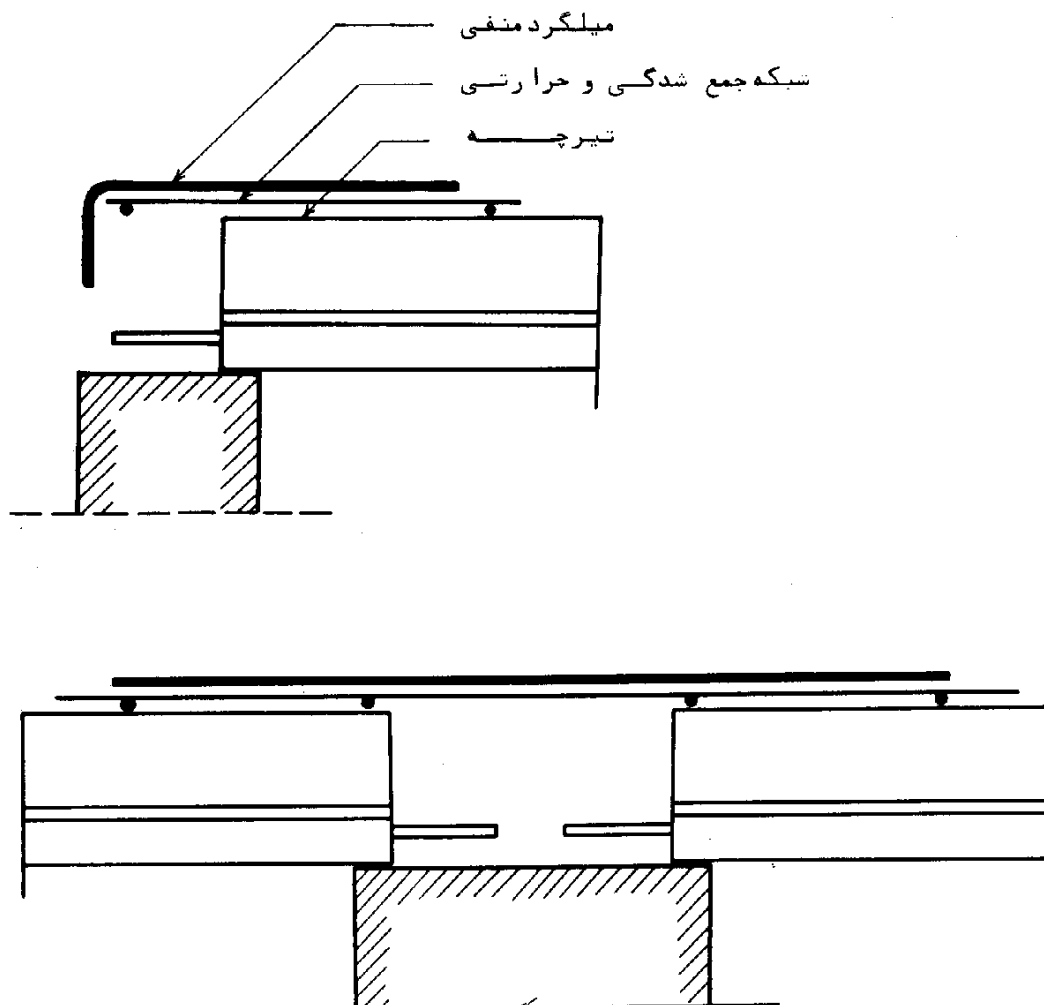

شکل ۲۶. طرز اجرای میلگردهای منفی روی تکیه‌گاه کناری و میانی

## ۲-۴-۴. میلگرد محل بازشو

در صورتی که عرض سوراخ از فاصله بین دو تیرچه مجاور کوچکتر باشد، کافی است که پیش از بتن‌ریزی، دال بالایی، در محل سوراخ جعبه‌ای چوبی قرار داده و دور آن بتن ریخته شود و پس از گرفتن بتن، قالب را خارج کنند.

اگر عرض باز شود و امتداد عمود بر محور تیرچه‌ها از سه برابر فاصله محور به محور تیرچه‌ها بیشتر نباشد، نیازی به اجرای تیرهای باربر کمکی در حد فاصل ۲ تیر باربر نخواهد بود. در این حالت، آرماتوربندی و نصب تیرچه‌ها در محل بازشو، مطابق شکل‌های ۲۷ و ۲۸ انجام می‌شود. بدیهی است در این حالت باید تیرچه‌های مجاور بازشو بر اساس وضع موجود محاسبه و تقویت شوند. معمولاً " برای این منظور، استفاده از تیرچه‌های مضاعف در طرفین محل بازشوها (گاه سه تیرچه در هر طرف) کفایت می‌کند.

سرانجام، در صورتی که مقطع مرکب تیرچه‌های مضاعف برای تحمل بارگذاری مربوط ضعیف باشد، به وسیله تیرهای کمکی که به تیرهای اصلی تکیه داشته باشند، محل بازشو مطابق شکل ۲۹ اجرا می‌شود. نحوه محاسبه سطح مقطع میلگردهای محل بازشوها، در نشریه شماره ۹۴ درج شده است.

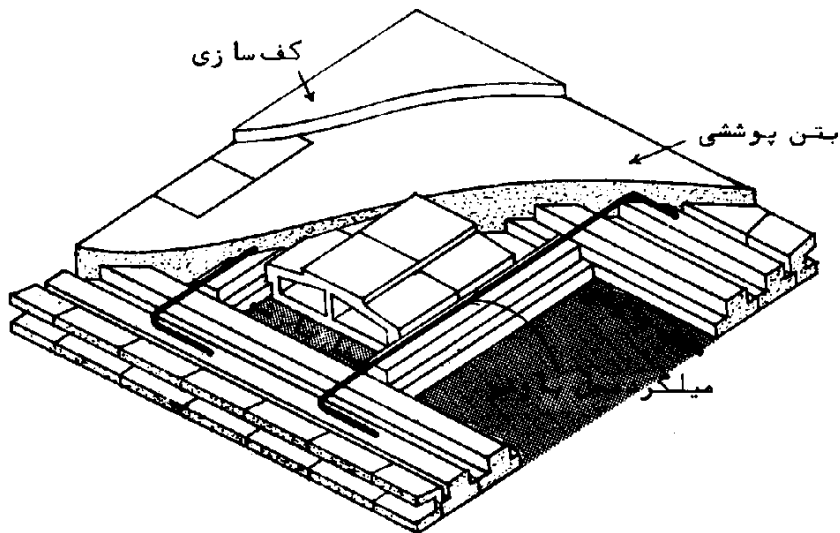

شکل ۲۷. طرز اجرای بازشوی کوچک

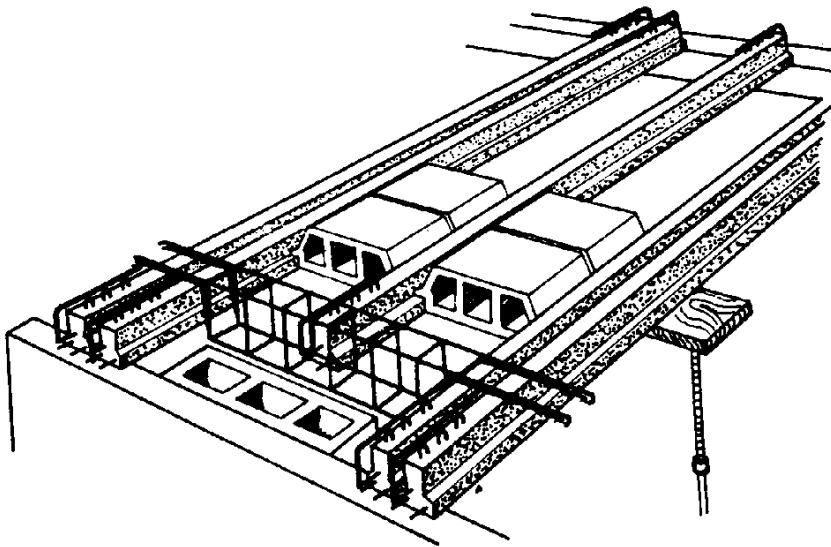

شکل ۲۸. طرز اجرای بازشوهای متوسط

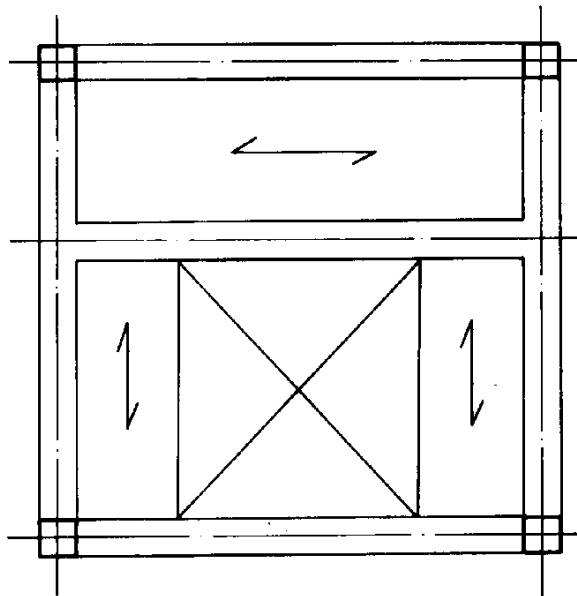

شکل ۲۹. طرز اجرای بازشوهای بزرگ

## ۲-۵-۵. آویزهای سقف گاذب

این آویزها معمولا " به قطر ۶ تا ۸ میلیمتر و به طولهای مورد لزوم ، در فواصل تعیین شده طبق نقشه‌های اجرایی ( شکل ۳۰) ، مابین بلوکها نصب می‌شوند .

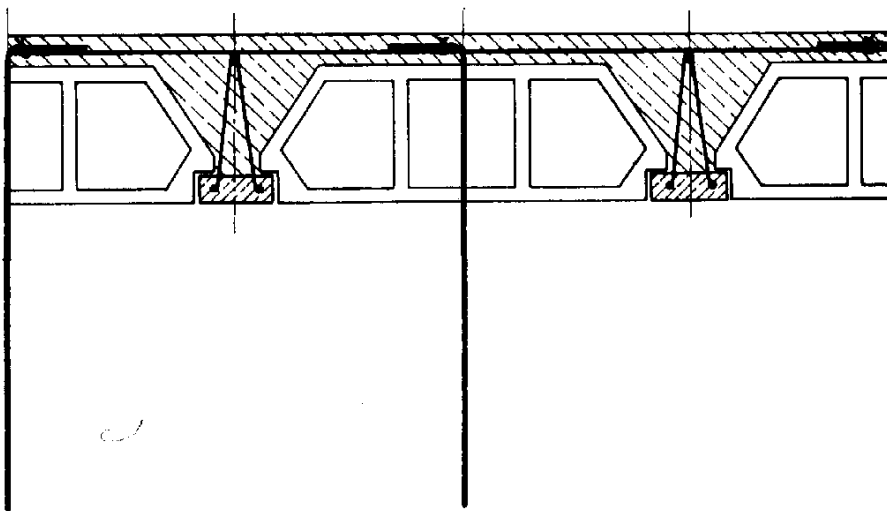

شکل ۳۰. میلگردهای آویز سقف گاذب

## ۲-۵-۶. آرماتوربندی سقف طره‌ای

در صورتی که تیرهای اصلی (بتنی یا فلزی) ، به صورت طره باشند و دو انتهای تیرچه‌ها روی این تیرهای طره‌ای نصب شوند ، این نوع سقف طره‌ای از نظر محاسبه و اجرا ، نسبت به سقفهای تیرچه و بلوک معمولی ، وجه تمایزی نخواهد داشت .

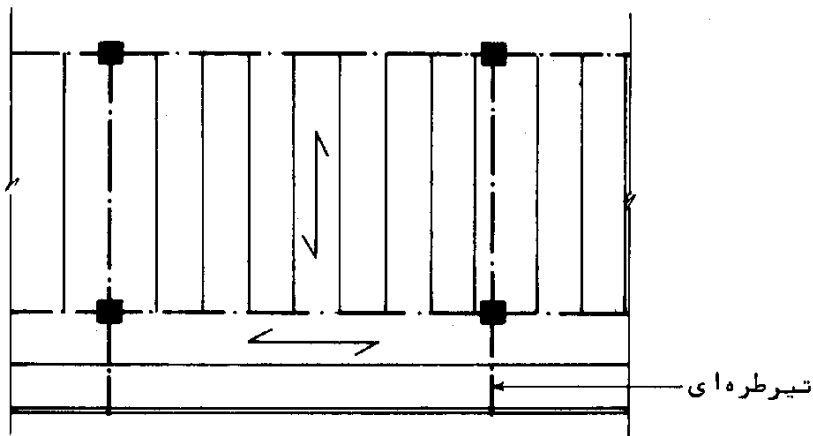

شکل ۳۱. سقف تیرچه و بلوک روی تیر طره‌ای



اگر امتداد تیرچه‌ها در امتداد طره باشند، در این صورت آن قسمت از سقف که در خارج از تکیه‌گاه واقع است، به شکل طره عمل می‌کند. در این حالت، اولاً "لازم است که مطابق شکل ۳۲، کلاف لبه درانتهای سقف طره‌ای اجرا شود؛ ثانیاً"، برخلاف سقف معمولی، در این نوع، لنگر وارده منفی است و در نتیجه باید آرماتورهای کششی در قسمت بالای مقطع قرار داده شوند. همچنین، کنترل شود که تنش فشاری بتن پشت‌بندها، بیشتر از تنش مجاز آن نباشد. چنانچه این تنش بیشتر از مقدار مجاز باشد، می‌توان مطابق شکل ۳۲، برحسب مورد، یک یا چند بلوک مجاور تکیه‌گاه را حذف کرد و پس از قالب‌بندی لازم بتن ریزی نمود.

سطح مقطع میلگردهای طره، براساس محاسبه تعیین می‌شود و طول مهار آن به نوع میلگرد، نوع بتن و سطح تماس آنها بستگی دارد. روش محاسبه در نشریه شماره ۹۴ درج شده است.

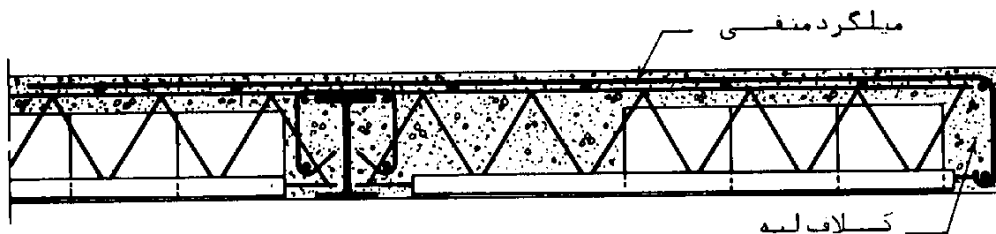
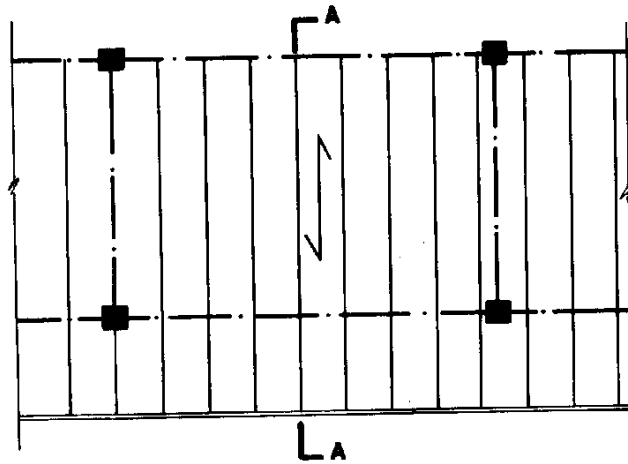

A - A

شکل ۳۲. سقف تیرچه و بلوک طره‌ای

### ۲-۵-۷. تقویت فولاد کششی تیرچه‌های خرپایی

در صورتی که به هر دلیل، قطر میلگردهای کششی برای تحمل تنشهای کششی موجود در سقف کافی نباشد، می‌توان تیرچه‌ها را مطابق شکل ۳۳، با میلگردهای کششی خارج از پاشنه تیرچه تقویت کرد. طول و قطر میلگردهای تقویتی، براساس محاسبه تعیین می‌شود و در محاسبه این نوع میلگردهای تقویتی، باید ارتفاع مؤثر واقعی که کمتر از ارتفاع مؤثر میلگردهای کششی داخل پاشنه تیرچه است، ملاک محاسبه قرار گیرد. نحوه محاسبه فولاد کششی، در نشریه شماره ۹۴ درج شده است.

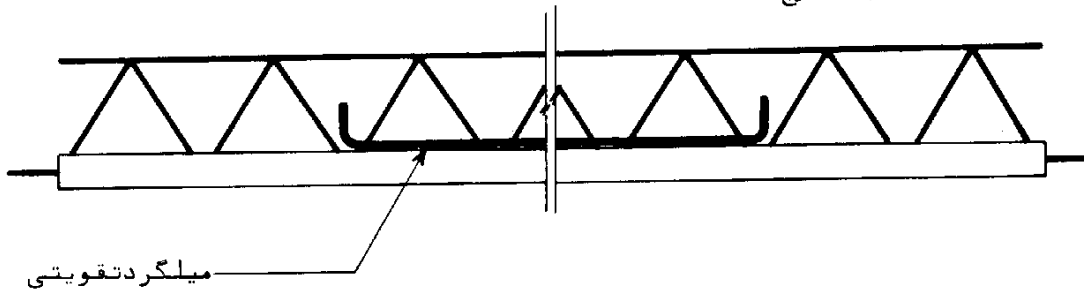

شکل ۳۳. میلگرد تقویتی فولاد کششی تیرچه ساخته شده

در صورتی که میلگرد کششی تیرچه به مقدار کافی در تکیه‌گاه ادامه نیافته باشد، لازم است از میلگرد اتصال، به شرح بند ۲ این قسمت استفاده شود.

### ۲-۵-۸. تقویت فولاد عرضی تیرچه

در صورتی که میلگرد عرضی تیرچه خریداری شده، به مقدار کافی در تکیه‌گاه ادامه نیافته باشد، لازم است طبق شکل ۳۴ از میلگرد عرضی برای تقویت تیرچه استفاده شود.

فولاد عرضی تقویتی

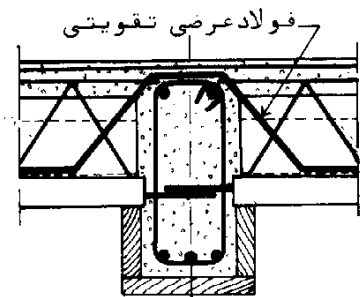
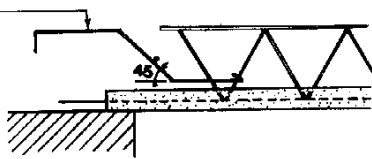

شکل ۳۴. تقویت فولاد عرضی تیرچه در تکیه‌گاه

در صورتی که میلگرد عرضی تیرچه خریداری شده، از مقدار لازم برای تحمل نیروی برشی محاسباتی کمتر باشد، لازم است برای تقویت تیرچه، از میلگردهای عرضی استفاده شود. طول و سطح مقطع این میلگردها، با محاسبه تعیین می‌گردد.

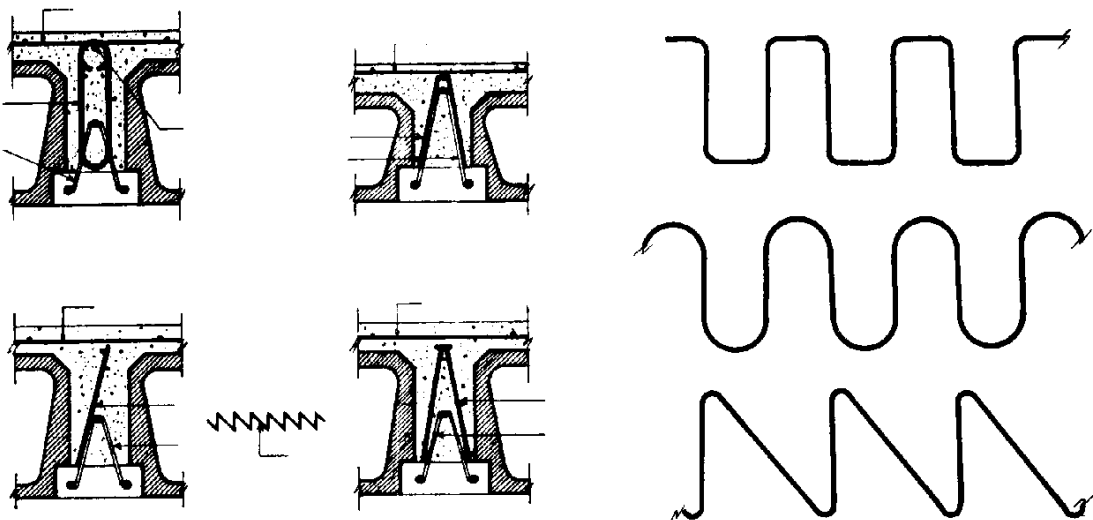

شکل ۳۵. چند نمونه از میلگردهای عرضی تقویتی متداول

#### ۲-۵-۹. میلگردهای جمع شدگی و حرارتی

بعد از نصب آرماتور کلافه‌های میانی در محل بازشوها و کار گذاشتن میلگردهای منفی و طره میلگردهای جمع شدگی و حرارتی نصب می‌شوند. نقش این میلگردها، مقابله با تنشهای ناشی از جمع شدگی و تغییر دما در بتن پوششی است. میلگردهای جمع شدگی و حرارتی، در دو جهت عمود برهم، در قسمت بالای سقف اجرا می‌شوند. محدودیت‌های فنی مربوط به قطر و فاصله این میلگردها، در بند ۳ قسمت ششم این نشریه، به تفصیل آورده شده است.

#### ۲-۶. تکمیل قالب بندی

بعد از تکمیل کارهای مربوط به نصب بلوکها و اجرای آرماتوربندی، محلهای باقی مانده سقف قالب بندی می‌شوند، که شامل قالب بندی قائم دور سقفها و دور بازشوها و حدفاصل تکیه گاهها از سقف مورد اجراست. برای قالب بندی از قالب چوبی و فلزی استفاده می‌شود که با اجرای پشت‌بندها و پایه‌ها و اتصالات کافی، در جای خود محکم می‌شوند تا قادر به تحمل نیروهای ناشی از وزن، ضربه و لرزشهای ناشی از بتن ریزی و متراکم کردن بتن باشند و در مرحله بتن ریزی تغییر شکل ندهند. وجود درز در قالب، موجب خروج دوغاب سیمان از وسط درزها و کرمو شدن بتن و در نتیجه کاهش مقاومت آن می‌شود.

قبل از قالب‌بندی، سطوح قالب که در تماس با بتن قرار خواهند گرفت، باید به‌طور مناسبی روغن مالی شوند تا قالب‌برداری به‌طور ساده و بدون ایجاد ضربه میسر باشد. روغنهای نفتی، برای اندود کردن قالبهای فلزی و چوبی مناسب هستند و به‌خوبی در چوب نفوذ می‌کنند و مانع جذب آب می‌شوند. نفت سیاه ماده خوبی برای پوشش قالبهاست. در مواقع اضطراری و در صورتی که روغن مناسب در کارگاه موجود نباشد، با مرطوب کردن (تا حد اشباع) قالبهای چوبی، می‌توان از چسبیدن بتن به آنها جلوگیری کرد، ولی این عمل موجب تسریع استهلاک تخته‌ها می‌شود و غیر از موارد اضطراری نباید از این روش استفاده شود.

بعد از تکمیل قالب‌بندی، از مالیدن روغن روی قالبهای نصب شده باید اکیدا "خودداری شود، زیرا با این عمل آرماتورهای نصب شده آغشته به روغن می‌شوند و چسبندگی بین فولاد و بتن از میان می‌رود.

#### ۲-۷. کنترل و آماده‌سازی سقف برای بتن‌ریزی

باید قبل از اجرای بتن‌ریزی، ابتدا کلیه مواد و مصالح زائد از لابه‌لای تیرچه‌ها، بلوکها، سطوح میلگرد داخل قالبها پاک شوند. سپس باید کل سقف از نظر ابعاد، محل بازشوها، سقف کاذب و مجاری داخل بتن، مورد ملاحظه دقیق قرار گرفته و با نقشه‌های اجرایی و معماری مطابقت داده شوند. کنترل آرماتوربندی از نظر ابعاد، قطر، طول و چگونگی اتصالات و پوشش آرماتورها و فاصله آنها از یکدیگر و از قالب، از مواردی هستند که در این مرحله مورد کنترل قرار می‌گیرند. همچنین کنترل یکنواختی سقف، چگونگی اتصال تیرچه‌ها به تکیه‌گاهها و استحکام شمعها و قالب‌بندی، از دیگر موارد مهم این مرحله هستند.

بعد از بازدید سقف، نواقص موجود رفع می‌شوند و قبل از بتن‌ریزی، سطح کار به وسیله آب کاملاً شستشو می‌شود تا گرد و خاک احتمالی روی آن پاک گردد و بلوکها از آب سیراب شوند.

در مرحله‌ایی که بتن جدید به بتن قدیم متصل می‌شود، سطح بتن موجود با ابزار مناسب مانند برس سیمی و غیره، از ملات سیمان پاک می‌گردد، به طوری که دانه‌های درشت شن کاملاً نمایان شوند. سپس، سطح محل اتصال به‌خوبی با آب شستشو می‌شود. سطح محل اتصال باید قبل از ریختن بتن جدید، تا مرحله اشباع مرطوب گردد؛ ولی باید توجه کرد که از جمع شدن آب روی محل اتصال جلوگیری شود. در این صورت، اتصال بتن موجود با بتن مرحله بعدی به‌طور مناسب تأمین خواهد شد.

#### ۲-۸. ساختن بتن

##### ۲-۸-۱. ساخت بتن در کارگاه

روشهای ساخت بتن و نحوه اندازه‌گیری اجزای تشکیل دهنده آن در کارگاههای مختلف، به‌طور گسترده‌ای با یکدیگر متفاوت است. قبل از ساخت بتن، باید مصالح و نقرات کافی و ماشین‌آلات و تجهیزات مناسب تهیه شده باشد و پس از آماده کردن محل بتن‌ریزی و ایجاد راهروهای مناسب برای حمل بتن، اقدام به بتن‌ریزی گردد. مدیریت صحیح، قراردادن مصالح و ماشین‌آلات در محل مناسب، پیش‌بینی نقرات کافی و کار آزموده و سرعت

عمل، لازمه انجام کاری مطلوب است.

## ۲-۸-۱-۱. توزین و پیمانه کردن مصالح

توزین و پیمانه کردن مصالح تشکیل دهنده بتن به دو روش وزنی و حجمی انجام می‌گیرد. مصالح سنگی، سیمان و آب، با روش حجمی، به دقت روش وزنی قابل اندازه‌گیری نیستند، زیرا حجم مصالح سنگی در اثر حمل و رطوبت مصالح ریزدانه متغیر است، و حجم سیمان نیز به‌طور قابل ملاحظه‌ای در اثر وجود هوای بین ذرات تغییر می‌کند؛ از این رو، اندازه‌گیری وزنی مناسبترین روش اندازه‌گیری اجزای تشکیل‌دهنده بتن است.

در روش وزنی، درصد رطوبت نسبی ماسه باید به‌طور دقیق اندازه‌گیری شده و برپایه آن تصحیح لازم در نسبت‌های اختلاط به عمل آید. رطوبت ماسه، به وسیله دستگاه‌های الکترونیکی و یا به روش خشک کردن نمونه در کارگاه، براحتی قابل اندازه‌گیری است. ماسه خیس، مقدار زیادی آب به همراه دارد و منظور نکردن آن در توزین، موجب افزایش قابل ملاحظه آب و کاهش مقدار ماسه بتن می‌شود. در نتیجه، علاوه بر افزایش نسبت آب به سیمان، مقدار ماسه نیز در کل مخلوط کاهش می‌یابد، احتمال آب انداختن بیشتر می‌شود و نسبت‌های اختلاط بتن تغییر می‌کند که نهایتاً "به علت افزایش نسبت آب به سیمان، مقاومت بتن کاهش می‌یابد. نمودار ۱، کاهش مقاومت در اثر افزایش نسبت آب به سیمان را نشان می‌دهد.

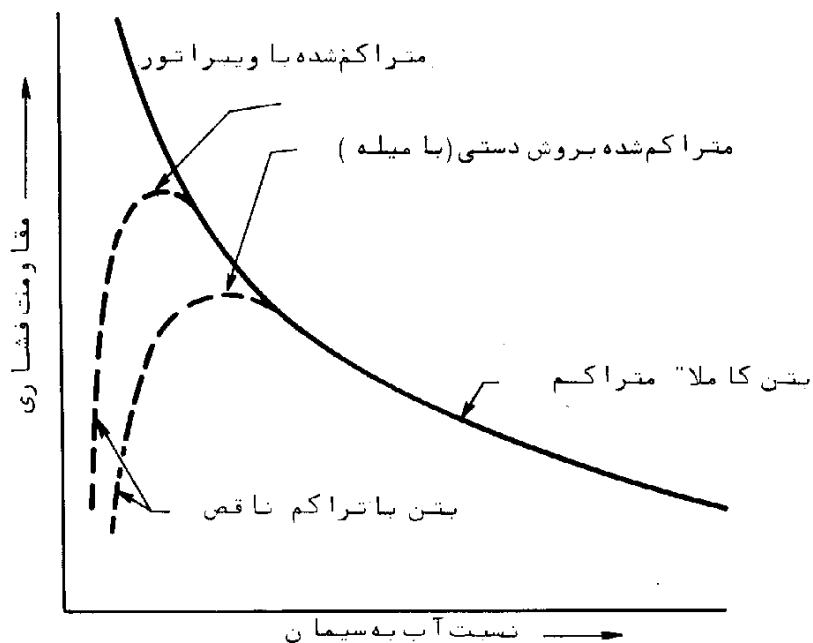

نمودار ۱. چگونگی تغییر مقاومت فشاری بتن بر حسب تغییرات نسبت آب به سیمان آن

در روش وزنی، حداکثر رواداری توزین برای سیمان به ۱٪، برای آب به ۲٪ و برای مصالح سنگی به ۳٪ محدود می‌شود. دستگاههای اندازه‌گیری باید در فواصل زمانی معین، کنترل و تنظیم شوند تا از دقت کارکرد آنها اطمینان حاصل شود.

در کارگاههای کوچک معمولاً "مصالح سنگی و آب به روش حجمی اندازه‌گیری می‌شوند، که در این صورت باید در هر تغییر قابل ملاحظه رطوبت و یا تغییر نوع ماسه و تراکم آن که موجب تغییر وزن فضایی می‌گردد، وزن پیمانهای شن و ماسه مجدداً "اندازه‌گیری و با مقدار فرض شده کنترل شود.

در صورتی که از سیمان کیسه‌ای برای ساختن بتن استفاده شود، برای راحتی عمل، تعداد پیمانهای مصالح سنگی مخلوط‌بتن را برای یک کیسه سیمان محاسبه و تعیین می‌کنند. پیمانها معمولاً "به حجم ۴۰ لیتر ساخته می‌شوند و ارتفاع پیمان در ۴ قسمت مساوی علامت‌گذاری می‌گردد. می‌توان حجم پیمانها را طوری انتخاب کرد که برای هر کیسه سیمان از تعداد صحیحی پیمانهای شن و ماسه استفاده شود. در این صورت، ابعاد پیمانهای شن و ماسه متفاوت خواهند بود. از فرغون نیز برای پیمان کردن شن و ماسه می‌توان استفاده کرد، که در این صورت آن را برای حجمهای مختلف، مدرج و علامت‌گذاری می‌کنند.

در صورتی که از سیمان فله برای ساختن بتن در کارگاه استفاده شود، با قرار دادن یک باسکول کوچک (مثلاً ۳۰۰ کیلویی) در مسیر عبور فرغون، وزن سیمان قابل کنترل خواهد بود. وزن شن و ماسه نیز به همین روش قابل اندازه‌گیری است (شکل ۳۶).

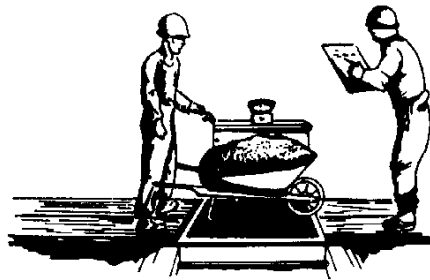

شکل ۳۶. توزین مصالح سنگی و سیمان در کارگاه

۲-۸-۱-۲. مخلوط کردن بتن

بتن باید طوری مخلوط شود که اجزای متشکله آن به‌طور یکنواخت در کل مخلوط توزیع شده و روی دانه‌های سنگی با یک لایه نازک خمیر سیمان پوشیده شود.

مدت مخلوط کردن بتن بستگی به نوع دستگاه بتن ساز (شکل دیگ، سرعت گردش و شکل پره های داخل آن) دارد. از طرف دیگر، زمان لازم برای اختلاط، تابعی است از مقدار سیمان، نسبت آب به سیمان و جنس، شکل و دانه بندی مصالح سنگی. شروع زمان اختلاط عبارت است از لحظه ورود آب به مخلوط شن و ماسه و سیمان. در مورد بتن سازهای کوچک، زمان اختلاط به طور متوسط ۱/۵ دقیقه است و در مورد دستگاههای بزرگتر به علت سرعت گردش زیاد و شکل پره های داخل آن، زمان لازم به مراتب کمتر و در حدود ۳۰ ثانیه است. زمان اختلاط بتن برای هر دستگاه بتن ساز، در دفترچه مشخصات فنی آن دستگاه قید می شود.

اختلاط ناقص بتن موجب کاهش مقاومت نهایی آن می شود. از طرف دیگر، در صورتی که بتن بیش از حد مخلوط شود، هوای داخل مخلوط به طور کامل از آن خارج می شود و در نتیجه روانی بتن کاهش می یابد. در این صورت، اگر برای جبران کاهش روانی، فقط آب به مخلوط اضافه شود، موجبات کاهش مقاومت بتن فراهم خواهد شد. در صورتی که مصالح سنگی حاوی دانه های سست باشند، اختلاط بیش از حد، سبب خرد شدن مصالح و تغییر دانه بندی می شود.

#### • ساخت بتن به وسیله دستگاههای بتن ساز

دستگاههای بتن ساز دارای اشکال گوناگون و ظرفیتهای مختلف هستند. در مواردی که حجم بتن ریزی زیاد باشد و تولید بتن به طور مداوم انجام گیرد - مانند کارگاههای بزرگ و کارخانه های تولید بتن - از دستگاههای بتن ساز ثابت که در یک محل نصب و راه اندازی می شوند، استفاده می کنند. این نوع دستگاهها از سیستمهای پیشرفته ای برای اندازه گیری مصالح و مخلوط کردن بتن برخوردار هستند و به صورت خودکار یا نیمه خودکار کنترل و اداره می شوند.

اگر حجم بتن ریزی محدود باشد از بتن سازهایی که روی یدک کش قرار دارند، استفاده می شود. ظرفیت این نوع دستگاهها حدود ۱۵۰ تا ۱۵۰۰ لیتر است و پس از اتمام کار به راحتی قابل جابه جا شدن هستند. شکل دیگ، شکل و زاویه تیغه های داخل دیگ بتن ساز، امتداد محور و سرعت چرخش دیگ، از عوامل مهمی هستند که در چگونگی اختلاط و زمان لازم برای مخلوط کردن بتن بسیار مؤثراند، بنابراین، باید در انتخاب دستگاه بتن ساز مورد توجه قرار گیرند.

دستگاههای بتن ساز، توسط افراد با تجربه و طبق دستورالعمل کارخانه سازنده آن مورد بهره برداری قرار می گیرد. معمولاً برای ساختن بتن در دستگاه بتن ساز، ابتدا شن، بعد از آن سیمان و سپس ماسه در داخل دیگ ریخته می شود و آب لازم از داخل مخزن بالای دستگاه وارد آن می گردد. پس از پایان بتن ریزی، دستگاه کاملاً شستشو می شود تا در اثر سفت شدن بتن در اطراف تیغه ها، اشکالی در کارکرد مخلوطکن به وجود نیاید.

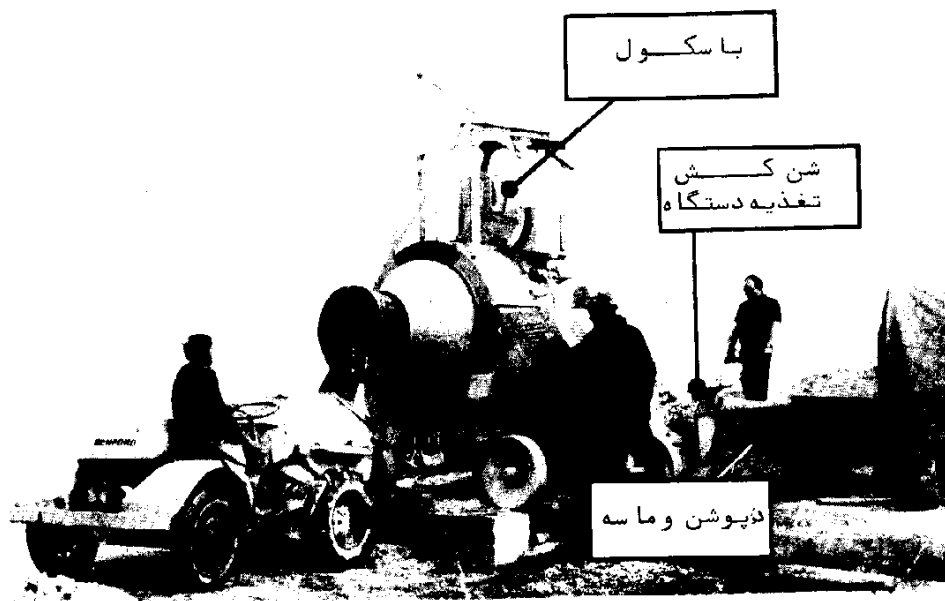
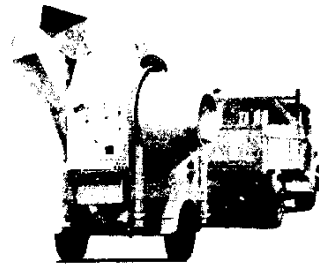
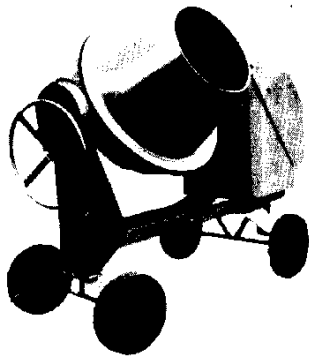

شکل ۳۷. سه نوع دستگاه بتن ساز کارگاهی با ظرفیتهای مختلف



در مواردی که حجم بتن ریزی کم و مدت اجرا کوتاه، ولی فاصله انتقال بتن بیش از ۲۰۰ متر باشد، از دستگاههای بتن‌ساز که روی وسایل نقلیه و کامیون نصب شده‌اند، استفاده می‌شود. این دستگاههای بتن‌ساز دو نوع هستند: نوع اول به منظور ساخت بتن و جابه‌جا کردن آن در محوطه کارگاه طراحی شده است، سرعت حمل آن حدود ۲۰ کیلومتر در ساعت، ظرفیت دیگ آن حداکثر ۳ مترمکعب و اغلب دارای تجهیزات کافی و مناسب برای بارگیری و توزین اجزای تشکیل دهنده بتن است و اتومیکسر نام دارد (شکل ۳۸). نوع دوم، تراک-میکسرها هستند که زمان بیشتری را برای مخلوط کردن بتن نیاز دارند و در مقایسه با نوع اول دارای تحرک بیشتری هستند و بتن را در مسافتهای طولانی حمل می‌کنند (شکل ۳۹). سرعت چرخش دیگ و وضعیت و شکل تیغه‌های داخل آن طوری طراحی شده که حمل بتن را به نقاط دور دست و در مدت طولانی مقدور می‌سازند. از تراک میکسر، به ندرت برای ساخت و اختلاط کامل بتن استفاده می‌شود، ولی می‌توان برای تکمیل عمل اختلاط بتن که در کارخانه به طور جزئی انجام می‌شود، از آن استفاده کرد.

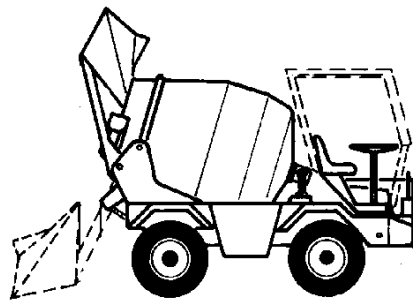
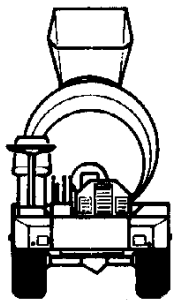

شکل ۳۸. اتومیکسر

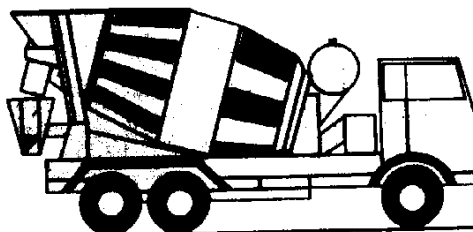
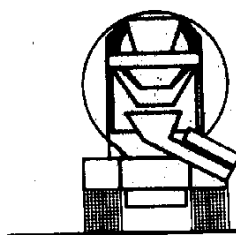

شکل ۳۹. تراک میکسر



## ۲-۸-۲. بتن آماده

اگر بتن در محل دیگری غیر از محل مصرف ساخته شود و به طور آماده به کارگاه تحویل شود، اصطلاحاً "آن را بتن آماده می‌نامند". استفاده از بتن آماده، به علت مزایای زیاد آن بسیار معمول است و حجم قابل ملاحظه‌ای از بتن مصرفی را تشکیل می‌دهد. در کارگاههای بزرگی که به علت کمبودجا، امکان تولید بتن در محل کارگاه موجود نباشد، و همچنین در کارگاههای کوچک که نصب دستگاه بتن‌ساز مقرون به صرفه نیست، از بتن آماده استفاده می‌شود. بزرگتر امتیاز بتن آماده، کیفیت خوب و تضمین شده آن است، به شرط آنکه کنترل‌های دقیق و مستمر توسط مسئولان کارخانه سازنده و یا مراجع با صلاحیت در مورد آنها به عمل آید.

ساخت بتن آماده توسط دستگاههای مجهز انجام می‌شود و به این سبب توزین دقیق اجزای تشکیل دهنده بتن، تعیین دقیق رطوبت نسبی مصالح سنگی و اختلاط کامل بتن، به خوبی امکانپذیر است. در بعضی از کشورها سیستمهای خاصی برای کنترل ساخت به کار گرفته می‌شود. مثلاً "مقدار شن، ماسه، سیمان، آب و رطوبت نسبی مصالح سنگی به طور جداگانه در هر بار اختلاط، به صورت خودکار در نواری چاپ و نگهداری می‌شود و مرتباً توسط بازرسان با صلاحیت و مسئولان کارخانه کنترل می‌گردد.

در کشور ما، به رغم استفاده گسترده از بتن آماده، متأسفانه استاندارد مشخصی برای آن تنظیم نشده و در شرایط کمبود بتن آماده و تقاضای بیش از حد برای خرید، در کارخانه‌ها هم کنترل کیفی به طور شایسته انجام نمی‌شود.

مشکل اصلی بتن آماده، تغییر روانی بتن در مرحله جابه‌جایی آن است. بتن با گذشت زمان سفت می‌شود و حرارت محیط نیز عمل سفت شدن آن را تسریع می‌کند. از طرف دیگر حمل بتن معمولاً به وقت زیادی نیاز دارد. به منظور روانتر کردن بتن و ایجاد کارآیی لازم، در بعضی کارگاهها قبل از تخلیه بتن، در محل کارگاه به آن آب اضافه می‌شود که در اثر این عمل، مقاومت بتن کاهش می‌یابد. مقدار کاهش مقاومت، رابطه مستقیم با مقدار آب اضافه شده دارد. اجرای توصیه‌های درج شده در بند ۲-۱۲، برای مقابله با این مشکل فوق‌العاده مؤثر است.

## ۲-۹. انتقال بتن

انتقال بتن، شامل حمل افقی و عمودی آن است و از محل ساخت بتن شروع می‌شود و تا ریختن آن در داخل قالب ادامه می‌یابد. در این مرحله، باید برای جلوگیری از به هم خوردن یکنواختی بتن و خشک شدن آن پیش‌بینیهای لازم به عمل آید. بتنهای روانتر بیشتر در معرض جدا شدن مواد سنگی قرار می‌گیرند. روشهای مختلفی برای انتقال بتن وجود دارد که معمولاً "با توجه به مقدار بتن، موقعیت بتن‌ریزی و فاصله محل ساخت تا محل اجرا، روش مناسب انتخاب می‌شود.



بیشتر، از تراک میکسر استفاده می‌شود. در دمای ۱۵ درجه سانتیگراد، بتن تا حدود ۲ ساعت به وسیله تراک میکسر قابل حمل است. به‌طور کلی، مدت انتقال بتن با حداکثر تعداد مجاز گردش دیگ در زمان انتقال محدود می‌شود، که مشخصات مربوط در دستورالعمل‌های کارخانه سازنده دستگاه تراک میکسر قید می‌گردد. با توجه به اینکه سرعت گردش دیگ باید در هوای گرم بیشتر و در هوای سرد کمتر باشد، لذا با محدودیت حداکثر تعداد گردش، زمان حمل در تابستان کمتر از زمان حمل در زمستان خواهد بود.

لازم به یادآوری است که در صورت انتقال بتن بادامیر، اگر فاصله حمل نسبتاً زیاد بوده و مخلوط بتن شل باشد، باید خطر جدا شدن دانه‌های سنگی و از بین رفتن یکنواختی مخلوط در اثر لرزش ناشی از حمل، مورد توجه قرار گیرد. در این صورت، باید قبل از ریختن بتن در قالب، آن را مجدداً مخلوط کرد. برای انتقال بتن در ارتفاع، از جام و جرثقیل و پمپ بتن استفاده می‌شود (شکل‌های ۴۳ و ۴۴).

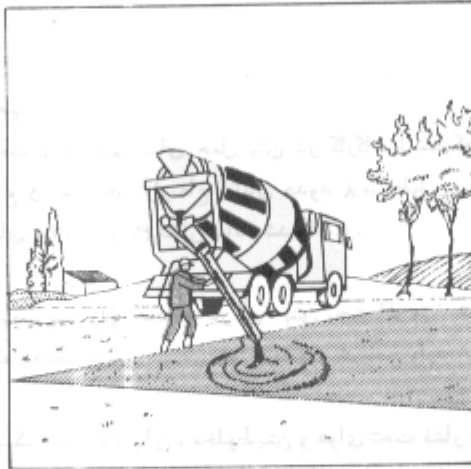

شکل ۴۲. بتن ریزی به کک شوت

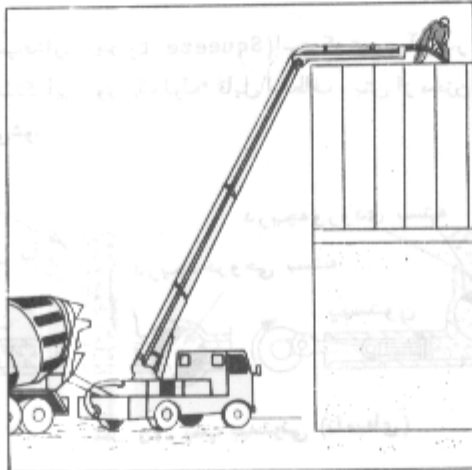

شکل ۴۳. بتن ریزی به کک پمپ بتن

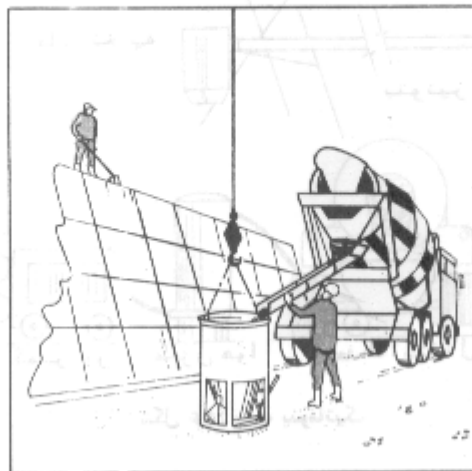

شکل ۴۴. بتن ریزی به کک جام و حوثقیل

## ۲-۱- انتقال بتن با پمپ

پمپ بتن وسیله بسیار راحت و مناسبی برای حمل بتن در کارگاههاست که به وسیله آن می توان بتن را تا فاصله ۳۵۰ متر و یا ارتفاع ۴۵ متر (هر متر ارتفاع معادل حدود ۸ متر طول) ، منتقل کرد . اساس کار سه نوع پمپ بتن متداول ، در شکل های ۴۵ ، ۴۶ ، ۴۷ و ۴۷ نشان داده شده است .

رایجترین پمپ بتن ، پمپ پیستونی است که در آن ، بتن تحت اثر وزن خود و نیز مکش ناشی از حرکت رفت و برگشت یک پیستون ، به محفظه ای بین دو دریچه ورودی و خروجی وارد شده و از آنجا تلمبه می گردد .

نوع دوم ، پمپ پنوماتیک است که در آن ، مخلوط بتن و هوای تحت فشار ، به تناوب داخل محفظه انتقال شده و هر بار در اثر فشار هوا ، بتن از طریق لوله انتقال به جام تخلیه منتقل می گردد ( شکل ۴۶ ) .

نوع سوم پمپ بتن ، پمپ فشاری (Squeeze type) است که تصویر آن در شکل ۴۷ نشان داده شده است . در این پمپ ، در اثر عبور غلتک هایی روی یک لوله قابل انعطاف ، بتن از مخزن وارد این لوله شده و سپس به طرف لوله انتقال رانده می شود .

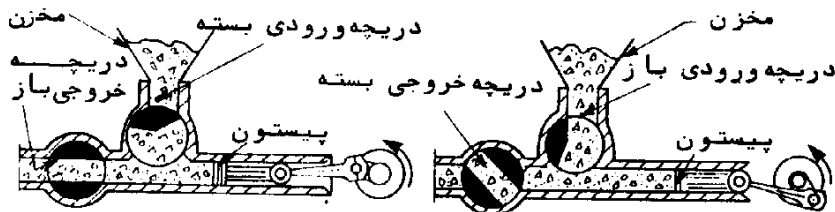

شکل ۴۵ . پمپ پیستونی (تلمبه ای)

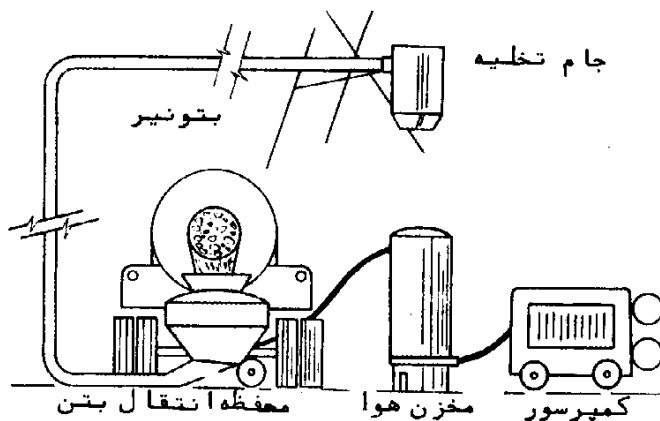

شکل ۴۶ . پمپ پنوماتیک

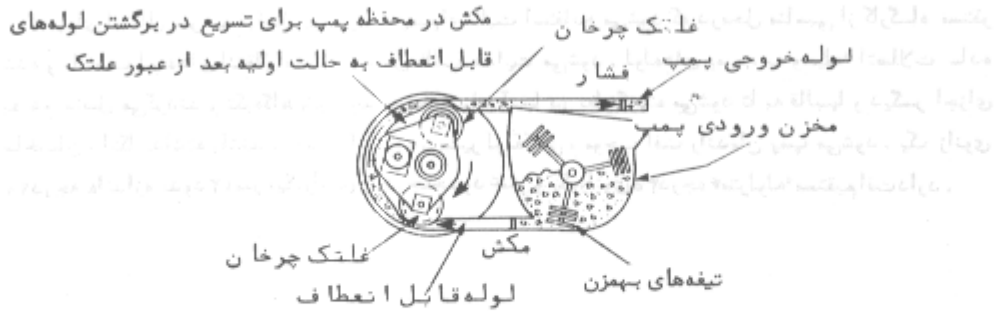

شکل ۴۷. پمپ فشاری

در بعضی از انواع پمپها، لوله‌های انتقال بتن، روی کامیون نصب می‌گردد. به این ترتیب، پمپ و لوله‌های انتقال و مجموعه آنها به انضمام دستگاه پمپ، روی کامیون نصب می‌گردد. این نوع پمپها را، پمپ بوم‌دار یا پمپ دکل‌دار می‌نامند. برای کارگاههای کوچک و هنگامی که حجم بتن ریزی کم باشد، از این نوع پمپها استفاده می‌شود. محدوده دسترسی یکی از انواع پمپهای دکل‌دار در شکل ۴۸ نشان داده شده است.

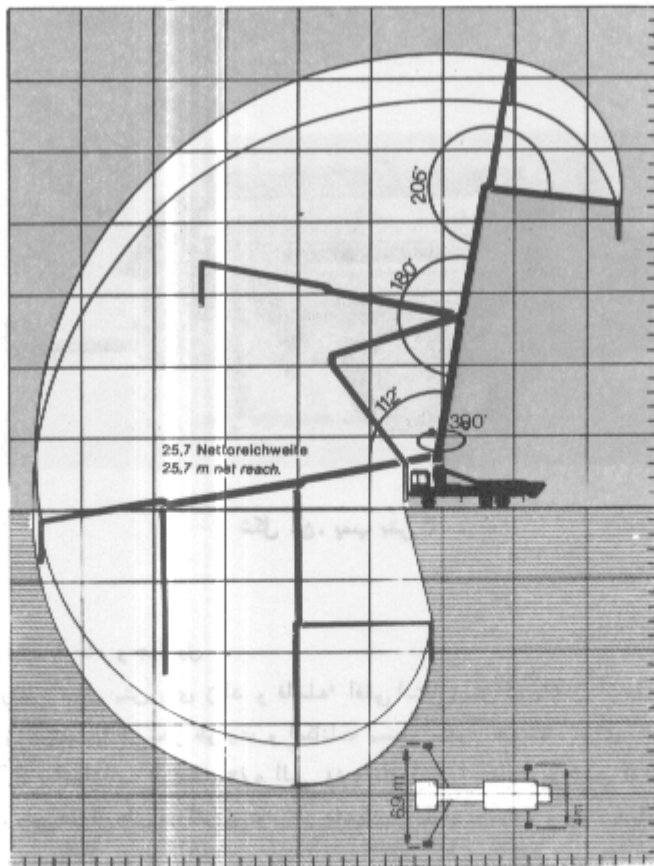

شکل ۴۸. محدوده دسترسی یکی از انواع پمپهای دکل‌دار

لوله برای انتقال بتن به فواصل بیشتر، از پمپهای ثابت استفاده می‌شود که در محل مناسبی از کارگاه مستقر شده و با نصب لوله‌های انتقال، بتن به محل قالب هدایت می‌شود. لوله‌های پمپ، به وسیله اتصالات ساده به هم متصل می‌گردند و تکیه‌گاه‌های موقت ویژه‌ای برای آنها در نظر گرفته می‌شود تا به قالبها و دیگر اجزای ساختمان، اتکا نداشته باشند. نصب زانویی در مسیر لوله‌کشی، موجب افت راندمان پمپ می‌شود. یک زانوی ۹۰ درجه به اندازه حدود ۱۲ متر، یک زانوی ۴۵ درجه حدود ۶ متر و یک زانوی ۳۰ درجه ۴ متر لوله مستقیم افت دارد.

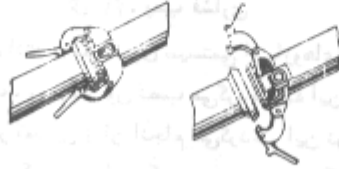

شکل ۴۹. یکی از انواع اتصال لوله‌های پمپ بتن

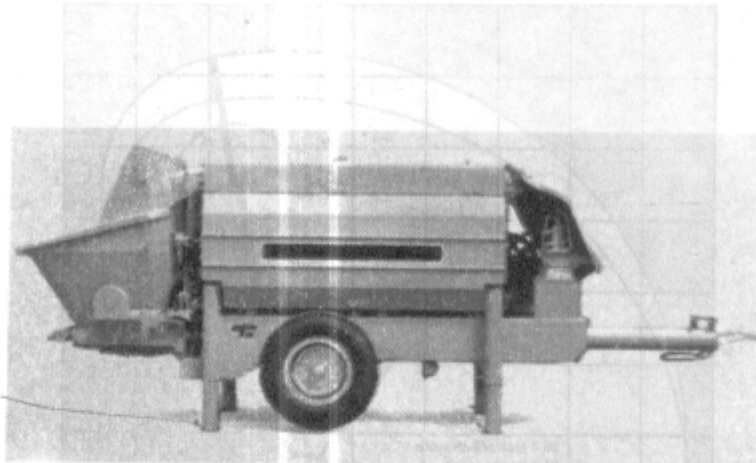

شکل ۵۰. پمپ بتن ثابت

#### ۲-۹-۲. انتقال بتن با جام و جرثقیل

در مواردی که ارتفاع محل بتن‌ریزی زیاد و فاصله افقی انتقال بتن کم باشد، از جام و جرثقیل استفاده می‌شود. جامها و جرثقیلها از نظر ظرفیت و امکانات بسیار متنوع هستند. برای بتن‌ریزی سقف تیرچه و بلوک، معمولاً از جامهای با ظرفیت ۰/۳ الی ۰/۸ مترمکعب استفاده می‌کنند که با جرثقیلهای معمولی جابه‌جا می‌شوند. ولی در کارهای بزرگتر می‌توان از جامهای با ظرفیت بیشتر و جرثقیلهای برجی استفاده کرد.



جامها باید از هر نظر ایمنی کافی داشته باشند. در پیچه تخلیه جامها باید به خوبی قابل کنترل باشد تا باز و بسته کردن آنها به سادگی انجام گیرد و بتن با اسلامپ حدود ۵ سانتیمتر به راحتی از آنها تخلیه شود. بعد از هر مرحله بتن ریزی، در صورتی که فاصله زمانی مرحله بعدی بتن ریزی بیش از یک ساعت باشد، باید جامها بلافاصله شستشو شوند و بتن باقیمانده از قسمتهای داخلی و خارجی آنها زدوده شود.

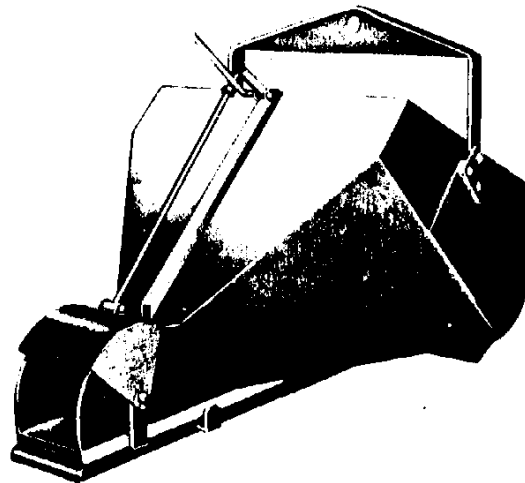

شکل ۵۱. جام بتن

#### ۲-۱۰. بتن ریزی و متراکم کردن بتن

کیفیت یک سازه بتنی، بستگی کامل به نحوه اجرای صحیح بتن ریزی و مراقبت از بتن دارد که بدون رعایت آنها حتی اگر از مصالح بسیار خوب و بتن با کیفیت عالی نیز استفاده شده باشد، نتیجه کار غیر قابل اطمینان خواهد بود و به یک تعبیر موجب هدر رفتن سرمایه و مصالح مورد مصرف خواهد شد.

بتن ریزی و متراکم کردن بتن باید به نحوی باشد که از به هم خوردن یکنواختی مخلوط جلوگیری شود، تمام گوشهها و فواصل بین آرماتورها به خوبی با بتن پر شوند و حبابهای هوای محبوس در بتن تا آنجا که میسر است از آن خارج گردد.

#### ۲-۱۱. بتن ریزی

در صورتی که قالب بندی دیوار یا ستون بتنی با تیرها و سقف به طور یکپارچه انجام گرفته باشد، بتن ریزی سقفها و تیرهای بتنی باید یک الی دو ساعت بعد از بتن ریزی دیوارها و ستونها انجام شود، به طوری که قبل از بتن ریزی سقف، انقباض اولیه بتن دیوارها و ستونها صورت گرفته باشد. تیرهای بتنی (وقتی که درجا ساخته می شوند) با سقفهای تیرچه و بلوک به طور یکپارچه بتن ریزی می شوند. میزان روانی بتن باید در حدی باشد که برای جابجا کردن و بتن ریزی مناسب بوده و بتن شل تر و سفت تر از حد لازم نباشد.

پس از مرطوب کردن روی بلوکها و قالبها (به نحوی که آب روی آنها جمع نشده باشد) ، بتن ریزی از دورترین نقطه مورد دسترسی شروع شده و در لایه‌های افقی در محل خود ریخته می‌شود . از جابه‌جا کردن بتن به وسیله ویبراتور و یا هل دادن بتن روی سقف باید خودداری شود .

ارتفاع سقوط بتن از جام یا لوله پمپ و غیره ، نباید بیش از  $1/5$  متر باشد و از توده شدن بتن در یک محل باید جلوگیری شود . ریختن بتن به‌طور مورب ، موجب به هم خوردن یکنواختی مخلوط بتن می‌شود . ولی بتن ریزی به‌طور قائم علاوه بر جلوگیری از بهم خوردن یکنواختی بتن ، موجب اختلاط مجدد آن نیز می‌شود . سرعت تخلیه در بتن ریزی بسیار مهم است ، به طوری که تخلیه سریع ، نتایج نامطلوبی را به همراه خواهد داشت . (مانند تولید ضربه روی قالب ، توده شدن بتن در یک جا و به هم خوردن یکنواختی مخلوط) .

اگر ارتفاع سقوط بتن بین  $1/5$  تا  $10$  متر باشد ، از مخروطها یا منشورهای متصل به هم می‌توان استفاده کرد (شکل ۵۲) . برای فواصل نزدیکتر ، از ناو که بتن را با زاویه حدود  $25$  درجه به محل بتن ریزی هدایت می‌کند ، استفاده می‌شود . در این صورت ، باید در انتهای شوت ، مانعی تعبیه گردد تا از جدا شدن سنگدانه‌های ریز و درشت بتن جلوگیری کند (شکل ۵۳) . در سقفهای شیبدار ، بتن ریزی از پایین‌ترین نقطه سطح به طرف بالا انجام می‌شود .

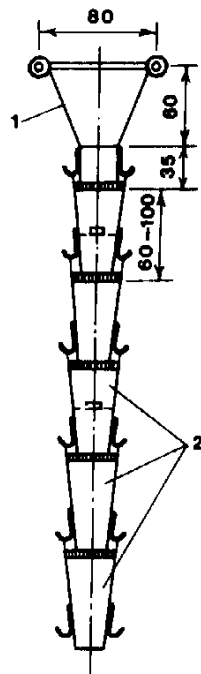

شکل ۵۲. قیف با مخروطهای متصل به هم . قیف (۱) ، قطعات مخروطی یا منشوری شکل (۲) .

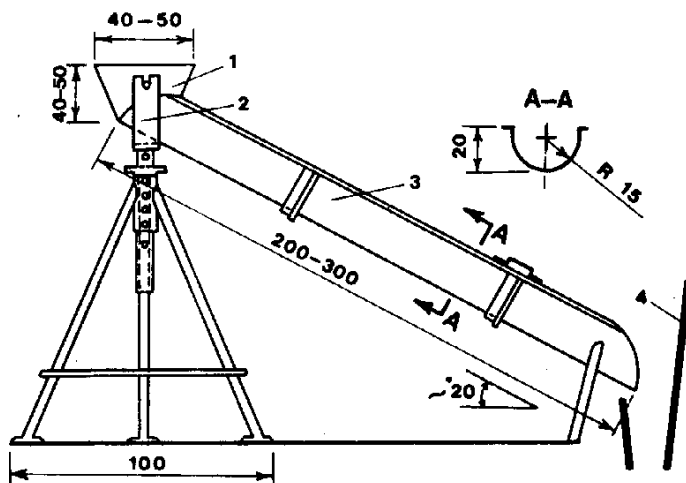

شکل ۵۳. ناو بتن ریزی. قیف تغذیه (۱)، سه پایه با ارتفاع قابل تنظیم (۲)، ناو یا شوت (۳)، صفحه مانع (۴)

#### ۲-۱-۲. متراکم کردن بتن

در بتن متراکم نشده، مقدار قابل ملاحظه‌ای هوا وجود دارد. خارج کردن هوای داخل بتن با لرزاندن، میل زدن و کوبیدن انجام می‌گیرد. با این عمل، دانه‌های درشت داخل بتن در محل خود جا به جا شده و ریزدانه‌ها فضای بین آنها را پر می‌کنند، هوای موجود در مخلوط به طرف بالا حرکت می‌کند و از سطح فوقانی بتن خارج می‌شود. در اثر متراکم کردن، حجم بتن کاهش می‌یابد، گوشه‌های قالبها و اطراف میلگردها پر می‌شوند و وزن مخصوص بتن به‌طور قابل ملاحظه‌ای افزایش می‌یابد.

بتن روان، با لرزاندن متراکم می‌شود. فرکانس لازم برای متراکم کردن بتن بستگی به درشتی دانه‌های سنگی و میزان روانی بتن دارد. دانه‌های درشت با فرکانس کم و دانه‌های ریزتر با فرکانس زیاد مرتعش می‌شوند. ویبراتورها مورد استفاده معمولاً اندازه‌های متوسط دانه‌های سنگی را مرتعش می‌کنند. نیروی محرکه ویبراتورها ممکن است از انرژی برق، احتراق بنزین یا گازوئیل و یا به وسیله فشار هوا تأمین شود. قطر لوله ویبراتور با توجه به ابعاد محل بتن ریزی انتخاب می‌گردد.

مدت لرزاندن بتن بستگی به سفتی و شلی بتن دارد و معمولاً از ۵ ثانیه کمتر و از ۲۰ ثانیه بیشتر نیست. ظاهر شدن دوغاب سیمان در سطح کار و اطراف لوله ویبراتور، نشانه متراکم شدن بتن است. بتنهای پاروانی کمتر، به زمان بیشتری برای متراکم شدن نیاز دارند.

لوله ویبراتور، به‌طور قائم در بتن فرو برده می‌شود و بعد از لرزاندن، به آرامی خارج می‌گردد، به طوری که جای آن کاملاً پر شود. فاصله دو محلی که ویبراتور داخل بتن می‌شود نباید از ۱/۵ برابر شعاع عمل

ویبراتور در داخل بتن بیشتر باشد. این فاصله بین ۲۵ تا ۵۰ سانتیمتر متغیر است. در صورتی که بتن بیش از حد لازم لرزانده شود، سنگدانه‌های ریز و درشت از هم جدا شده، دانه‌های درشت‌تر ته‌نشین می‌شوند و بتن یکنواختی خود را از دست خواهد داد.

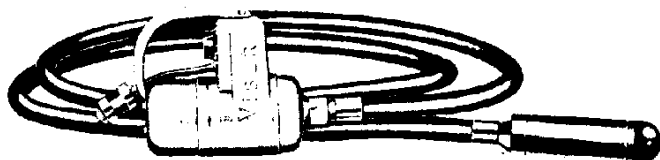

شکل ۵۵. ویبراتور بادی

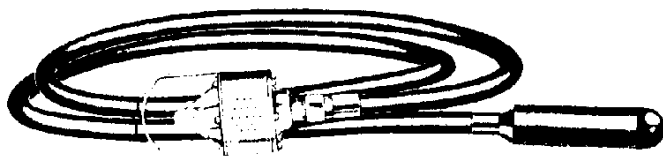

شکل ۵۴. ویبراتور برقی

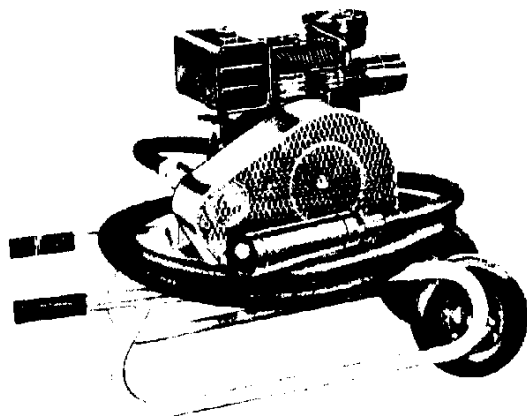

شکل ۵۶. ویبراتور بنزینی یا گازویلی

در محلهایی که گروه میلگردها به فواصل کم از یکدیگر قرار داشته باشند و همچنین در گوشه‌ها و کناره‌ها، عمل لرزاندن باید با دقت و مراقبت خاصی صورت گیرد. در کناره‌ها، قالبها، لوله‌ها و ویبراتور در فاصله ۵ تا ۱۰ سانتیمتری جدار قالب وارد بتن می‌شود. در جریان عمل لرزاندن، شیلنگ ویبراتور نباید به مدت زیاد با آرماتورها در تماس باشد، در غیر این صورت، دانه‌های سنگی از میلگردها فاصله گرفته، جای آنها را دوغاب سیمان و ریزدانه پر می‌کند و در نتیجه پیوستگی میلگرد با بتن ضعیف می‌شود. اگر در محل گروه میلگردها، متراکم کردن بتن با ویبراتور میسر نباشد، بتن آن محل به روش میل زدن متراکم می‌شود.

برای جلوگیری از جدا شدن و ته‌نشینی دانه‌های سنگی درشت، بتن شل را نباید با ویبراتور متراکم کرد. در این حالت، معمولاً "عمل تراکم به‌وسیله لوله‌هایی به قطر ۳ تا ۵ سانتیمتر انجام می‌گیرد. در شکل ۵۷، نمونه‌ای از لوله مورد استفاده برای متراکم کردن بتن شل نشان داده شده است که در آن، عرض تیغه ۱ سانتیمتر، ارتفاع آن ۴۵ سانتیمتر و کل ارتفاع تیغه و دسته حدود ۱/۸۰ متر است. می‌توان به جای نصب تیغه، سر لوله را کوبید تا تخت شود.

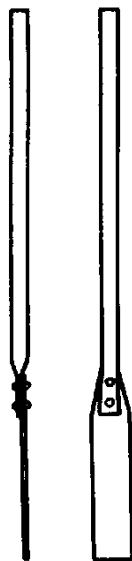

شکل ۵۷. یک نوع میله برای متراکم کردن بتن با دست

بتن سفت (مانند بتن بلوک)، با کوبیدن توأم با ارتعاش شدید متراکم می‌شود. برای متراکم کردن بتن سقف تیرچه و بلوک، استفاده از ویبراتوره‌های سطحی توصیه می‌شود. این نوع ویبراتورها لایه‌های بتن با ضخامت ۲۵ سانتیمتر را به خوبی متراکم می‌کنند. مدت ارتعاش در هر نقطه و فاصله نقاط، توسط کارخانه‌های سازنده تعیین می‌شود.

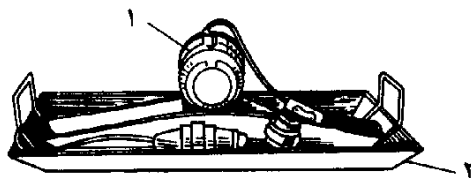

شکل ۵۸. ویبراتور سطحی. موتور برقی (۱)، سینی لرزش (۲)

حداقل ، یک ویبراتور ذخیره باید در کارگاه موجود باشد . تعداد ویبراتورهای ذخیره در کارهای بزرگ ، به چند دستگاه افزایش می‌یابد تا در صورت خراب شدن ویبراتورهای در حال کار ، از ویبراتور ذخیره استفاده شود . یادآوری می‌شود که قیمت ویبراتورها ، در مقایسه با اهمیت کاری که انجام می‌دهند بسیار ناچیز است ؛ از این رو ، عدم تجهیز کارگاههای بتن‌ریزی با ویبراتور کافی ، از لحاظ فنی و اقتصادی توجیه‌ناپذیر است .

#### ۲-۱۱ . پرداخت سطح بتن

هدف از اجرای این مرحله ، یکنواخت و متراکم کردن سطح بتن است . عمل صافکاری با وسایل و ابزار بسیار ساده انجام می‌شود . هنگام بتن‌ریزی ، ابتدا سطح بتن به وسیله شمشه در حد امکان صاف می‌شود ، پس از تبخیر آب اضافی سطح بتن و به محض آغاز گرفتن و سفت شدن آن ، به وسیله تخته ماله پرداخت می‌شود ، دانه‌های درشت‌تر به داخل بتن فرو برده می‌شوند تا ناهمواری سطح برطرف گردد و سطح صاف و یکنواختی ایجاد شود . پاکشیدن و کوبیدن تخته ماله ، سطح بتن متراکم و توپر می‌شود . از کشیدن تخته ماله بی‌رویه ، بیش از اندازه لازم و بی‌موقع ، جدا " باید خودداری شود . اگر بعد از صافکاری سطح بتن ، عبور از روی آن ضروری باشد ، می‌توان از کفشهای چوبی مطابق شکل ۶۲ استفاده کرد . در شکل‌های ۵۹ ، ۶۰ ، ۶۱ ابزار لازم برای پرداخت سطح بتن نشان داده شده است .

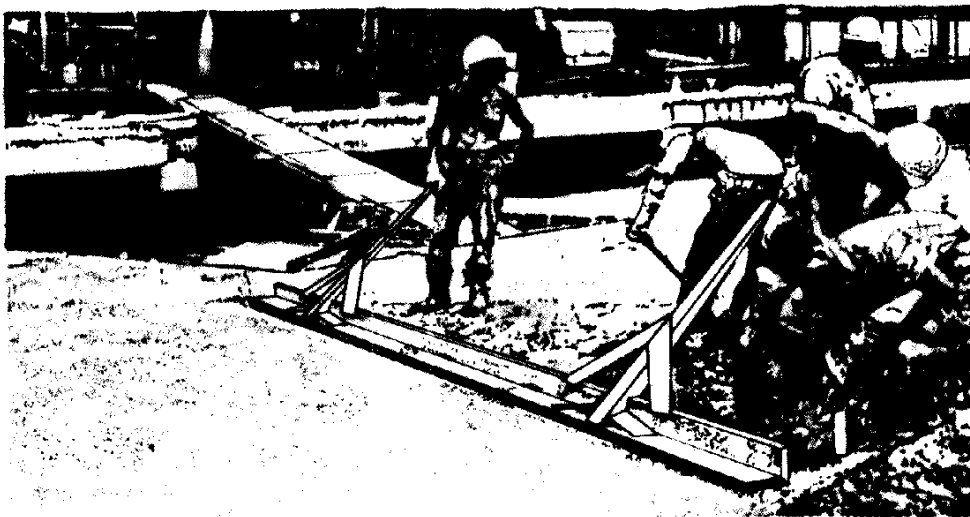

شکل ۵۹ . شمشه کشی سطح بتن

الف



شکل ۶۰. ابزار و روشهای پرداخت سطح بتن ، شمشه کوچک

ب



شکل ۶۱. ابزار و روشهای پرداخت سطح بتن ، روش پرداخت با تخته ماله

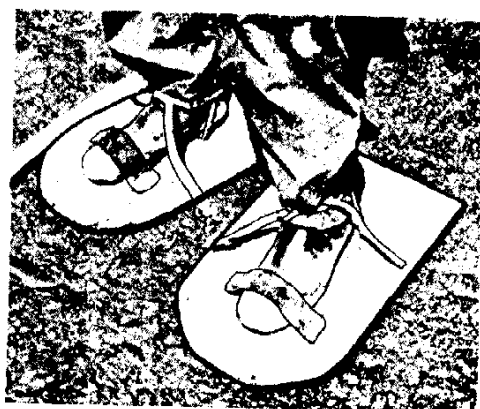

شکل ۶۲. کفش چوبی برای عبور اضطراری از روی بتن تازه پرداخت شده

## ۲-۱۲. عمل آوردن بتن

این عمل عبارت از تأمین شرایطی است که در آن شرایط، واکنش شیمیایی آب و سیمان (عمل آبگیری) به خوبی انجام گیرد و مقاومت و پایداری بتن افزایش یابد. این مرحله از کار بسیار کم خرج است، ولی بی توجهی به آن موجب خسارت غیرقابل جبران می شود.

عمل آبگیری در روزهای اول بعد از بتن ریزی، بسیار سریع انجام می شود، ولی به تدریج به طور لگاریتمی از سرعت آن کاسته می شود. به طور مثال، بتن ساخته شده با سیمان پرتلند نوع یک، با نسبت آب به سیمان معادل ۰/۴۹ که در شرایط آزمایشگاهی (دمای ۲۱ درجه و رطوبت نسبی ۹۵٪) به عمل آمده، بعد از ۳ روز در حدود ۵۵٪ و بعد از ۷ روز حدود ۶۰ تا ۷۰٪، مقاومت فشاری ۲۸ روزه خود را کسب می کند، و بعد از ۳ ماه، فقط حدود ۲۵٪ به مقاومت فشاری ۲۸ روزه آن افزوده می شود. درصد افزایش مقاومت بتنهایی ساخته شده با یک نوع مصالح سنگی و یک نوع آب، که در شرایط یکسان به عمل آمده، به نوع سیمان پرتلند و به نسبت آب به سیمان مخلوط بستگی دارد.

در شرایط کارگاهی، عمل آبگیری تقریباً همیشه قبل از کامل شدن آن متوقف می شود. نمودار ۲، تأثیر مراقبت در میزان افزایش مقاومت فشاری بتن را نشان می دهد. در این شکل، نسبت مقاومت فشاری نمونه های آزمایش شده به مقاومت فشاری نمونه هایی که در طول ۲۸ روز تحت مراقبت قرار داشته اند، روی محور عرضها نشان داده شده است. هر یک از منحنیها، حدود تغییرات مقاومت فشاری نمونه هایی از بتن را که به تعداد روزهای معینی پس از ساخت تحت مراقبت قرار گرفته، نشان می دهد.

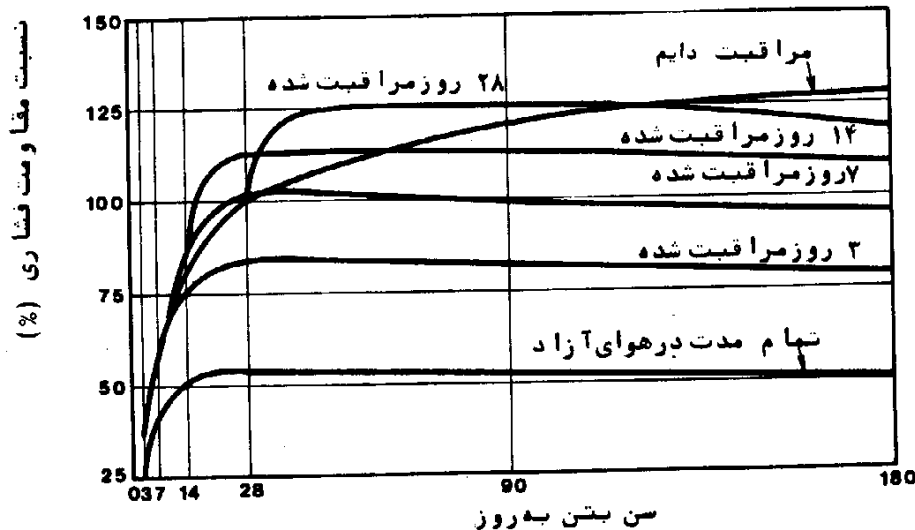

نمودار ۲. تأثیر طول مدت مراقبت روی مقاومت فشاری بتن



نمودار ۳، تأثیر تأخیر در شروع مراقبت را نشان می‌دهد. درصد کاهش مقاومت نمونه‌ها نسبت به مقاومت نمونه‌ای که از ابتدای ساخت به‌طور دائم تحت مراقبت قرار گرفته است، روی محور عرضها درج شده است. به عنوان مثال، اگر بتن در سه روز اول پس از ساخت و بتن‌ریزی تحت مراقبت قرار نداشته باشد، ولی پس از آن به‌طور دائم تحت مراقبت قرار گیرد، حدود ۱۲٪ از مقاومت آن به علت تأخیر مورد اشاره کاسته خواهد شد.

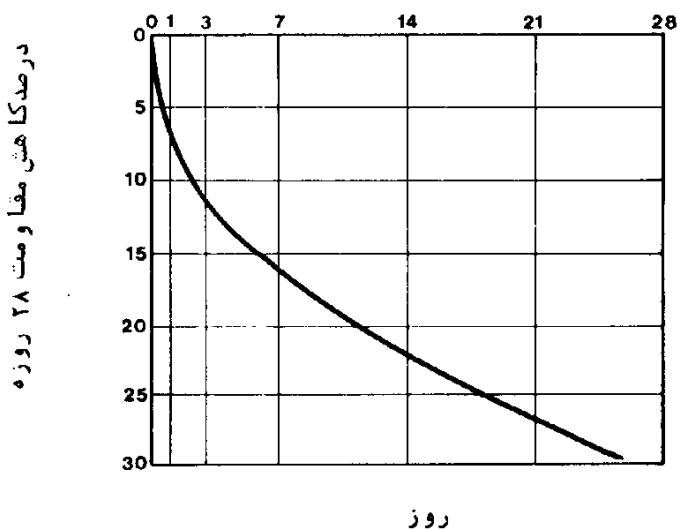

نمودار ۳. تأثیر تأخیر در شروع مراقبت روی مقاومت فشاری بتن

آب از عوامل اصلی انجام عمل‌آبگیری است و باید مراقبت شود تا بتن خشک نشود و آب همیشه درجسم بتن موجود باشد. لذا در وهله اول، مراقبت می‌شود تا آب بتن تبخیر نگردد و از هوای گرم، باد و سایر عواملی که در تبخیر آب بتن مؤثر هستند، محافظت شود. به این منظور، سطح بتن با پوششهایی مانند نایلون، گونی، حصیر، کرباس، و گاه یا برگ خیس پوشانده می‌شود. در وهله دوم، آب به جسم بتن رسانده می‌شود.

لازم به یادآوری است که با کاهش رطوبت هوای محیط بتن‌ریزی و یا افزایش دمای بتن تازه، دمای محیط بتن‌ریزی، عیار سیمان و جریان باد، بتن سریعتر خشک می‌شود و رساندن آب به جسم بتن، زودتر آغاز می‌گردد. همزمان با این مراقبتها، بتن جوان باید از اثر ضربه، لرزش و تأثیرات جوی (تغییرات دما، یخبندان، برف و باران) حفظ شود.

علاوه بر تأمین آب، باید شرایط لازم دیگری برای تسهیل و تسریع واکنش شیمیایی تأمین شود. یکی از عوامل بسیار مهم و مؤثر، دمای جسم بتن است. عمل ترکیب شیمیایی آب با سیمان، در دمای ۱۰- درجه سانتیگراد کاملاً متوقف می‌شود و در دمای ۵+ درجه کند، در دمای ۲۰ درجه سانتیگراد خوب و در درجات بالاتر شدت می‌یابد.

نمودارهای زیر، تأثیر دما در افزایش مقاومت فشاری بتن را نشان می‌دهند.

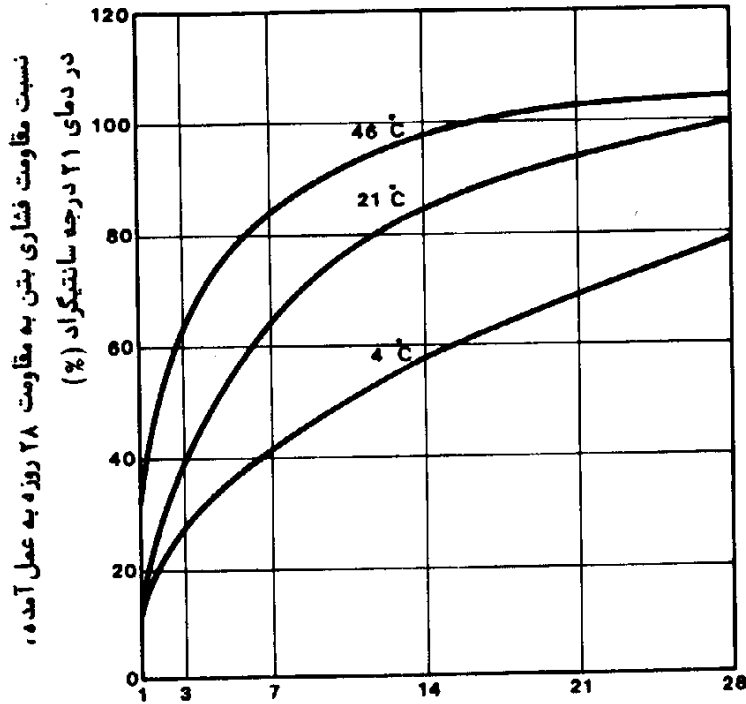

نمودار ۴. تغییرات مقاومت فشاری بتن ساخته شده و به عمل آمده در دماهای مختلف

روز

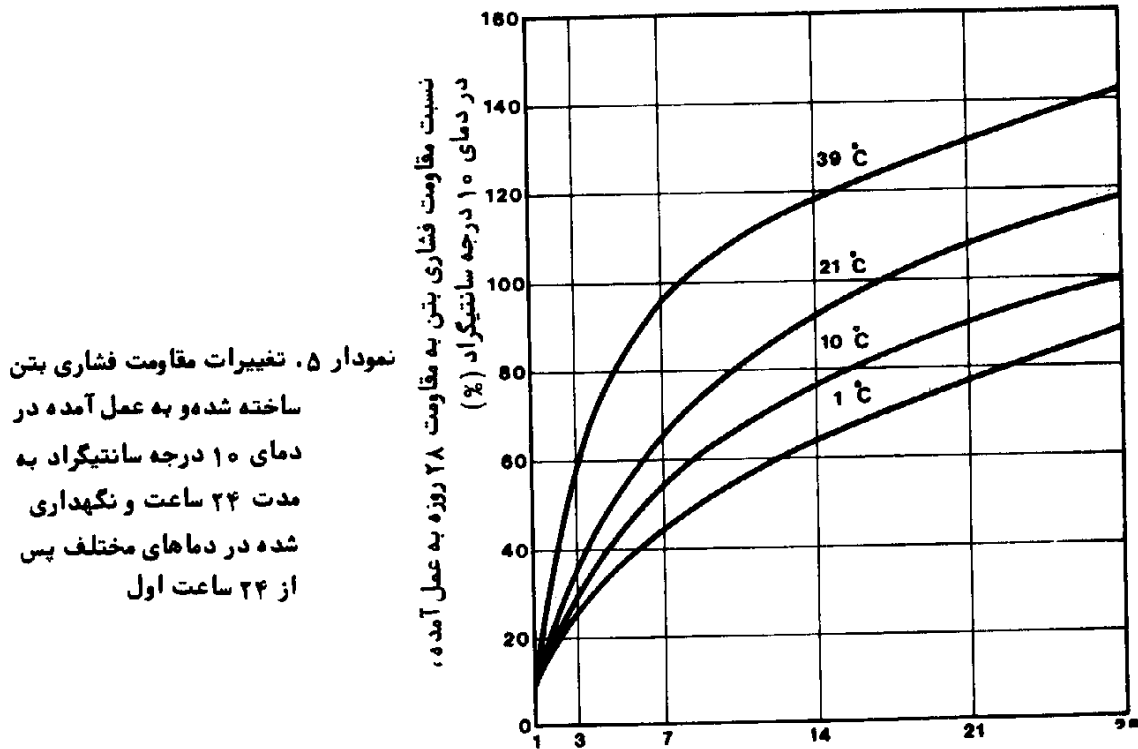

نمودار ۵. تغییرات مقاومت فشاری بتن ساخته شده و به عمل آمده در دمای ۱۰ درجه سانتیگراد به مدت ۲۴ ساعت و نگهداری شده در دماهای مختلف پس از ۲۴ ساعت اول

دمای بتن تازه، در مقاومت نهایی آن موثر است. نمودار ۶، اثر دمای جسم بتن تازه را در دو ساعت اول پس از بتن‌ریزی، روی مقاومت فشاری آن نشان می‌دهد.

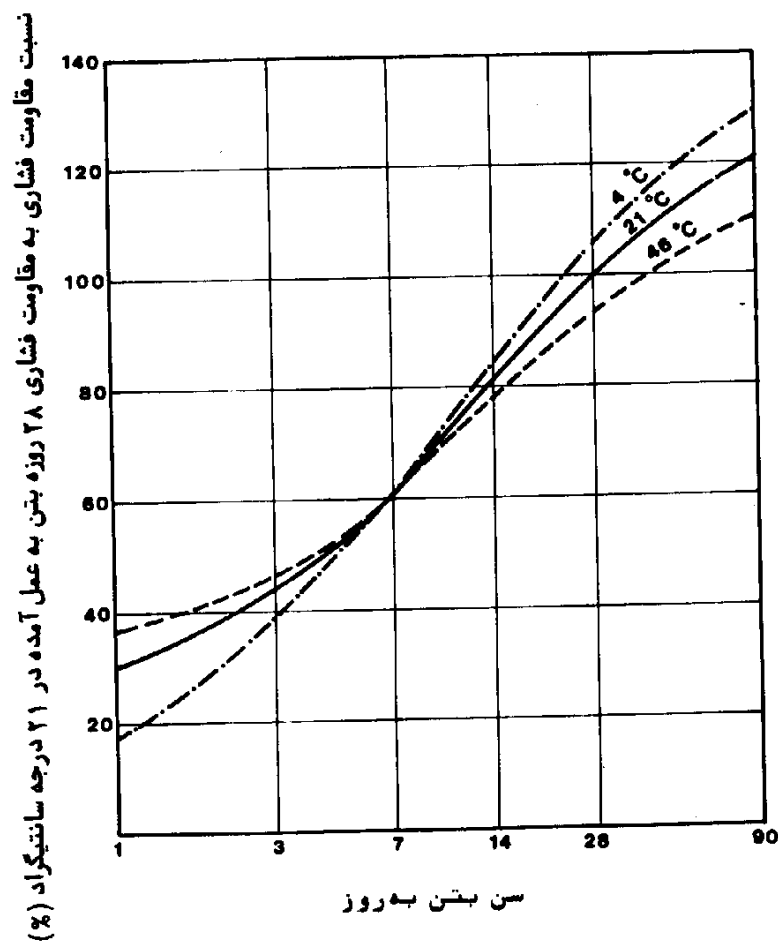

نمودار ۶. تغییرات مقاومت فشاری نمونه‌های بتن، که در دو ساعت اول پس از ساخت در دمای نشان داده شده و سپس در دمای ۲۱ درجه سانتیگراد، به عمل آمده است.

در سقف تیرچه و بلوک، بتن پوششی را باید دست کم تا کسب حدود ۶۵٪ از مقاومت ۲۸ روزه خود، تحت مراقبت و محافظت دقیق قرار داد. در این شرایط، مقاومت بتن بدون نیاز به مراقبت بیشتر، به طور عادی تا ۲۸ روز اضافه خواهد شد. این افزایش به علت حضور آب حبس شده کافی در داخل بتن، صورت می‌گیرد. بتن ساخته شده با سیمان پرتلند نوع یک، در دمای متوسط روزانه ۲۰ درجه، دست کم به مدت ۷ روز تحت مراقبت و محافظت قرار می‌گیرد. در درجات پایین‌تر مدت مراقبت افزایش می‌یابد.

توصیه می‌شود در دمای متوسط روزانه ۲۵ درجه سانتیگراد، آب‌پاشی بتن در ۳ شبانه‌روز اول دست‌کم ۳ بار در روز و یک‌بار در شب انجام شود و بعد از آن، ۴ روز دیگر دست‌کم ۳ بار در روز آب‌پاشی شود. در دمای بالاتر و هوای خشک، فواصل آب‌پاشی به نسبت کوتاه‌تر می‌شود. علاوه بر رساندن مداوم آب به جسم بتن، باید به وسیله کرباس، گونی، نایلون، برگ، گاه و نظایر آنها، بتن را از تابش مستقیم آفتاب و وزش باد حفظ نمود و روی آنها را به‌طور مداوم آب‌پاشی کرد. ظهور غیرعادی ترک در سطح بتن، نمایانگر مراقبت ناکافی از بتن است و در چنین شرایطی باید به شدت مراقبت و محافظت افزوده شود.

بتن تازه ریخته شده، باید از اثر باران و نیروهای ضربه‌ای و لرزش، و نیز از تغییرات سریع دمای جسم بتن حفظ شود. باید از راه رفتن روی بتن تازه ریخته شده تا کسب مقاومت کافی (حدود ۱۵ کیلوگرم بر سانتیمتر مربع)، خودداری گردد. در اثر باد، گوشه‌ها، لبه‌ها و سطوح بالای بتن زودتر از سایر قسمت‌ها خشک می‌شود و باید مراقبت بیشتری از آن قسمت‌ها به عمل آید. سرد شدن سریع بتن بعد از بتن‌ریزی، موجب به وجود آمدن ترک‌های عمیقی در بتن می‌شود که منشأ آن اختلاف دمای جسم بتن و سطح خارجی آن است. در این موارد، باید با پوششهایی نظیر حصیر و گونی، سطح بتن پوشانده شود تا حرارت آن به سرعت از دست نرود.

برای جلوگیری از تبخیر آب بتن، می‌توان پس از تأیید دستگاه نظارت، از ترکیبات عمل‌آورنده استفاده کرد و با پاشیدن این مواد بر سطح بتن، لایه‌ای غیرقابل نفوذی ایجاد کرده و از تبخیر آب بتن جلوگیری نمود. روش استفاده از این مواد، در دستورالعمل‌های کارخانه سازنده شرح داده می‌شود. این مواد، با کم‌سی رنگ آغشته می‌شوند تا قابل تشخیص بوده و به‌طور منظم پاشیده شوند. اگر قبل از خشک شدن کامل این مواد (حدود سه ساعت پس از پاشیدن)، باران شدید ببارد، احتمال شسته شدن آنها وجود خواهد داشت و دوباره باید عمل تکرار شود. سطوحی از بتن که به بتن مرحله بعدی متصل خواهند شد، از آغشته شدن به مواد عمل‌آورنده مصون بمانند.

## ۲-۱۳. بازکردن قالب‌ها و جمع‌آوری تکیه‌گاه‌های موقت

جمع‌آوری تکیه‌گاه‌های موقت، نباید قبل از حصول مقاومت کافی سقف، برای تحمل وزن خود و سربارهای وارده، احتمالی، صورت گیرد. این مرحله از کار، نباید قبل از کسب اجازه کتبی دستگاه نظارت انجام شود. صدور اجازه برجیدن حایل‌های موقت توسط دستگاه نظارت، از مسئولیت‌های رئیس کارگاه در این مورد، نمی‌گاهد. مدت زمان لازم برای کسب مقاومت بتن و امکان قالب‌برداری، به نوع سیمان، خصوصیات بتن، شرایط جوی و نوع مواد افزودنی مصرف شده بستگی دارد. قالب‌برداری باید با احتیاط و بدون ایجاد ضربه انجام شود.

پس از برداشتن تکیه‌گاه‌های موقت زیرسقف (شمع‌بندیها)، یک یا چند ردیف پایه اطمینان برای مدتی بیشتر زیرسقف نصب می‌شود تا افتادگی ناشی از خزش بتن، به حداقل ممکن تقلیل یابد. حداکثر فاصله پایه‌های اطمینان از یکدیگر و از تکیه‌گاه‌های باربر، حدود ۳ متر است.

معمولاً "قالب‌برداری سطوح جانبی (گونه‌ها)"، بعد از کسب حدود ۳۰٪، قالب و شمع‌بندی اعضای بتنی

که فقط وزن خود را بعد از قالب‌برداری تحمل می‌کنند (مانند شمع بندی زیرسقف و کلانها)، بعد از کسب حدود ۶۵٪ و قالب تیرهای اصلی و طره‌ها و همچنین پایه‌های اطمینان بعد از حصول حدود ۸۵٪ الی ۱۰۰٪ مقاومت ۲۸ روزه، بتن، صورت می‌گیرد.

برداشتن شمع بندی زیرطره‌ها باید از قسمت بیرون به طرف تکیه‌گاه انجام گیرد. برداشتن شمع بندیهای زیرسقف نباید زودتر از موقع انجام شود و جمع‌آوری و قراردادن مجدد مجاز نیست. در شرایط خاصی که به علت شرایط متغیر جوی و غیره، پیش بینی زمان حصول مقاومتهای مجاز ذکر شده امکانپذیر نیست، هنگام بتن‌ریزی، نمونه‌های آزمایشی تهیه شده و در شرایط محیط سقف نگهداری می‌شوند تا بعد از انجام آزمایش فشاری آنها، اگر بتن مقاومت لازم را به دست آورده باشد، اقدام به قالب‌برداری شود. این نمونه‌ها نمونه آگاهی نام دارند. به طور کلی قالب‌بندی و قالب‌برداری ساختمان، باید توسط افراد با تجربه و آموزش دیده صورت گیرد.

در سقفهایی که زمان قالب‌برداری آنها فرا نرسیده، باید از توده کردن مصالح و نصب بلوکها و بتن‌ریزی سقف بالاتر، خودداری شود و بعد از این مرحله نیز قبل از توده کردن هرگونه مصالح روی سقف (در حد متعارف)، باید تکیه‌گاههای اطمینان کافی در زیر آن نصب گردد.

اگر پس از قالب‌برداری، ملاحظه شود که محلهایی از سقف یا بتن بر نشده (بتن گرم باشد)، باید قبل از لکه‌گیری این نقاط، توسط دستگاه نظارت دقیقاً "مورد بازرسی و مطالعه قرار گیرد و پس از دستور کار دستگاه نظارت، نسبت به لکه‌گیری آن نقاط، اقدام شود.

## ۲-۱۴. بتن ریزی و عمل آوردن بتن در شرایط نامساعد

### ۲-۱۴-۱. بتن ریزی در هوای سرد

در هوای سردتر از ۵+ درجه سانتیگراد و در مواردی که تا ۲۲ ساعت دیگر احتمال تنزل دمای محیط به پایین‌تر از صفر درجه سانتیگراد وجود داشته باشد، باید از بتن‌ریزی خودداری کرد؛ ولی اگر ضرورت یا موقعیت جغرافیایی ایجاب نماید که در دمای کمتر از ۵+ درجه سانتیگراد بتن‌ریزی انجام شود، لازم است مراقبتهای ویژه‌ای معمول گردد. در هر صورت، در دمای پایین‌تر از ۵- درجه باید از بتن‌ریزی خودداری شود.

در زیر توصیه‌های عملی برای بتن‌ریزی در هوای سرد ارائه می‌شود:

- در حد ممکن بتن‌ریزی در ساعت ۱۰ صبح شروع شده و در ساعت ۲ بعد از ظهر خاتمه یابد.
- از مصالح سنگی گرم شده استفاده شود. با گرم کردن این مصالح، لایه نازک یخ دور سنگدانه‌ها که از چسبیدن خمیر سیمان به دور آنها جلوگیری می‌کند، از بین رفته و علاوه بر آن دمای بتن ساخته شده نیز افزایش خواهد یافت. دمای مصالح سنگی نباید بیش از ۳۰ درجه سانتیگراد باشد. مصالح سنگی را معمولاً "با بخار آب گرم می‌کنند".

— از آب گرم برای ساختن بتن استفاده شود. دمای آب نباید بیشتر از ۷۰ درجه سانتیگراد باشد، زیرا آب گرمتر از ۷۰ درجه سانتیگراد برق آسا با سیمان ترکیب می‌شود.

— از سیمان پرتلند نوع ۳ (زودگیر)، برای ساختن بتن استفاده شود تا زمان مراقبت اولیه کاهش یابد. در صورت استفاده از سیمان معمولی، می‌توان با افزایش مقدار سیمان، سرعت کسب مقاومت را افزایش داد.

— از مواد افزودنی برای زودگیر کردن بتن استفاده شود و با بهره‌گیری از مواد افزودنی مناسب نسبت به افزایش کارایی، اقدام گردد. استفاده از مواد افزودنی برای ایجاد حبابهای ریز هوا، بسیار مفید خواهد بود. یادآوری می‌شود که استفاده از کلرور کلسیم برای زودگیر کردن بتن، مجاز نیست.

— دستگاههای ساختن و بره‌های پمپ، باید با عایق مناسب پوشانده شوند و جامها و ناوہها گرم شوند، ولی دمای آنها نباید از ۳۵ تا ۴۰ درجه سانتیگراد بیشتر باشد.

— روانی بتن در کمترین حد ممکن باشد.

— حمل بتن در کوتاهترین زمان ممکن انجام شود و پیش‌بینیهای لازم برای جلوگیری از تأخیرهای مربوط به زمان بارگیری و تخلیه، به طور کامل انجام شود.

— محلهای بارگیری و تخلیه، در مقابل وزش باد محافظت شود.

— تراک میکسرها و جامها با رنگ تیره رنگ شوند و از جامهای در پوشدار استفاده گردد تا از هدر رفتن حرارت بتن تازه جلوگیری شود.

— از بخاری، بخار داغ و یا هوای گرم، برای گرم کردن هوای اطراف بتن استفاده شود. معمولاً "نگهداری بتن به مدت ۷ تا ۸ روز دمای حدود ۱۰+ درجه سانتیگراد، کافی است.

— حرارت خود بتن با پوششهای عایق مناسب حفظ شود.

— از تغییرات شدید دمای بتن جلوگیری شود.

— با آب پاشی مداوم، از خشک شدن بتن پیشگیری گردد.

در دمای زیر صفر، اگر آب بتن تازه قبل از سفت شدن آن (تبدیل از حالت خمیری به حالت جامد) یخ بزند، بسیار خسارت بار خواهد بود. در این حالت، مولکولهای یخ در اثر افزایش حجم، دانه‌های سنگ را از هم جدا خواهند نمود و بعد از رفع یخبندان، توده بتن از هم خواهد پاشید. بهترین راه‌حل برای کاهش خسارت بتن یخ‌زده در این حالت، ریختن آب گرم به مقدار زیاد در سطح بتن یخ‌زده و تأمین دمای بالاتر از ۱۰+ درجه سانتیگراد در محیط بتن، به مدت ۷ روز است. با انجام این کار، در اکثر مواقع کیفیت بتن به

حالت قابل قبولی درمی آید، ولی نباید فراموش کرد که بتن کیفیت اولیه خود را هرگز به دست نخواهد آورد. پس از گرم شدن بتن، آب داخل بتن نباید دوباره یخ بزند؛ علاوه بر آن، به علت کاهش رطوبت نسبی هوا در دمای پایین، تبخیر آب بتن به طور سریع صورت خواهد گرفت، لذا باید مراقبت کافی برای جلوگیری از خشک شدن بتن به عمل آید. اگر بتن بعد از حصول ۷۰ درصد مقاومت ۲۸ روزه خود یخ بزند، این امر تأثیری در مقاومت نهایی آن ایجاد نخواهد کرد.

اگر بتن بعد از سفت شدن و قبل از کسب ۷۰٪ مقاومت ۲۸ روزه خود یخ بزند، بسته به میزان آب داخل بتن و مقاومت آن در لحظه یخبندان، میزان خسارت وارده به بتن متغیر خواهد بود. با توجه به اینکه میزان خسارت ناشی از یخبندان، با مقدار آب موجود در جسم بتن متناسب است، در دمای کمتر از ۵+ درجه سانتیگراد که خطر یخبندان احتمال دارد، تحت هیچ شرایطی بتن آب پاشی نمی شود.

برای گرم کردن محیط بتن تازه ریخته شده، از وسایل گرم کننده مانند بخاری، بخار داغ و هوای گرم استفاده می شود. در صورتی که از آتش برای ایجاد گرما استفاده شود، باید رطوبت کافی و تهویه مناسب فراهم شده باشد، زیرا در این شرایط، علاوه بر تبخیر سریع آب بتن، در صورت عدم تهویه مناسب، افزایش دی اکسید کربن در هوا نیز موجب ترک خوردن سطح بتن می شود.

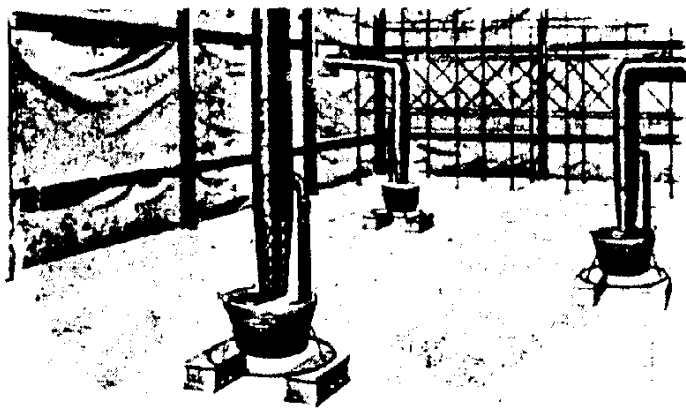

شکل ۶۳. گرم کردن محیط بتن تازه با استفاده از بخاری

#### ۲-۱۴-۲. بتن ریزی در هوای گرم

در هوای گرمتر از ۳۰+ درجه سانتیگراد، مراقبت‌های ویژه‌ای باید معمول شود و از تبخیر سریع آب کاملاً جلوگیری گردد. بدترین شرایط بتن ریزی در هوای گرم، زمانی است که همراه با وزش باد باشد. در این صورت، در اثر تبخیر سریع آب و اختلاف شدید دمای بتن و محیط اطراف، سطح بتن ترک برمی‌دارد. در زیر خلاصه‌ای از توصیه‌های مورد لزوم برای بتن ریزی در هوای گرم ارائه می‌شود:

- بتن‌ریزی در گرم‌ترین ساعت روز باید متوقف شود و در صورت امکان در شب انجام گیرد .
- برای ساختن بتن ، از سیمای پرتلند نوع ۴ که کندگیرتر از سیمان پرتلند نوع ۱ است ، استفاده شود .
- در ساختن بتن ، از آب سرد استفاده شود . برای پایین آوردن دمای آب می‌توان از یخ استفاده کرد ، ولی هرگز نباید یخ را به طور مستقیم در دستگاه بتن ساز ریخت .
- مصالح سنگی از تابش مستقیم آفتاب محافظت شوند تا دمای آنها بیش از حد نباشد . با آب پاشی کردن می‌توان دمای مصالح سنگی را به مقدار قابل ملاحظه‌ای کاهش داد .
- از مواد افزودنی برای حصول روانی بیشتر استفاده شود .
- دمای بتن به هنگام بتن‌ریزی ، نباید از ۳۰ درجه سلسیوس تجاوز کند . لازم به یادآوری است که دمای بتن هنگام بتن‌ریزی ، هرچه پایینتر باشد (تا ۴ درجه سلسیوس ) ، مقاومت نهایی آن بیشتر خواهد بود .
- از مصرف سیمان گرم‌تر از ۷۵ درجه سلسیوس خودداری شود . سیمان ممکن است در اثر تابش آفتاب گرم شود و یا اینکه به علت نزدیکی فاصله کارخانه تولید سیمان تا محل کارگاه ، سیمان تحویل شده به کارگاه ، به حد کافی سرد نشده باشد .
- روانی بتن در بالاترین حد خود باشد .
- دستگاههای تولید بتن و لوله‌های پمپ و جامه‌های بتن ، از تابش آفتاب محفوظ بمانند و با رنگ سفید ، رنگ شوند . آب پاشی قسمتهایی که در مجاورت قرار دارند مفید خواهد بود . تراکم میکسرها به رنگ سفید رنگ شوند .
- سطح قالبها و بلوکها قبل از بتن‌ریزی به حد وفور آب پاشی شوند .
- حمل و بتن‌ریزی در کوتاهترین زمان ممکن انجام شود .
- از پوششهایی مانند نایلون ، حصیر ، گونی ، گاه و یا برگ خیس برای جلوگیری از تابش مستقیم آفتاب استفاده شود .
- از تغییر دمای شدید و تبخیر سریع آب بتن جلوگیری گردد ، در غیر این صورت ، ترکهایی در سطح بتن ایجاد خواهد شد .

## ۲- ۱۴- ۳. بتن‌ریزی در هوای بارانی

- در صورتی که بارندگی شدید باشد ، صلاح در این است که اصولاً " عملیات بتن‌ریزی شروع نگردد ، ولی در صورتی که بارندگی پس از شروع بتن‌ریزی آغاز شده باشد و قطع بتن‌ریزی میسر نباشد ، لازم است که تدابیر زیر برای محافظت بتن تازه ریخته شده (از شسته شدن دوغاب سیمان و یا افزایش نسبت آب به سیمان آن) ، اتخاذ گردد :
- ساخت بتن با اسلامپ کمتر انجام شود .
- سطح بتن تازه ریخته شده به وسیله ورقه‌های نایلونی یا سایر پوششهای مناسب پوشانده شود .
- شیب بندی مختصری برای تخلیه آب باران اجرا گردد .
- از جمع شدن آب روی سقف جلوگیری شود .



– اگر باران شدید بیارد و از جمع شدن آب در سطح کار و یا از شسته شدن بتن نتوان جلوگیری کرد ، بتن ریزی باید در محل‌های مناسبی قطع شود .

– در صورتی که باران به صورت رگبار به مدت کوتاهی بیارد ، در آن مدت باید بتن ریزی را متوقف کرده و سطح کار با ورقه‌های نایلونی و غیره پوشیده شود و پس از خاتمه رگبار ، بتن ریزی مجدداً " از سرگرفته شود .

#### ۲- ۱۴- ۴ . بتن ریزی در باد

هنگام بتن ریزی در باد ، باید قبلاً " پیش بینی‌های کافی در مورد تعبیه حفاظ‌های لازم برای جلوگیری از سقوط افراد از ارتفاع به عمل آمده باشد . همچنین برای جلوگیری از خشک شدن سریع آب بتن تازه ، سقف بتن ریزی شده به وسیله ورقه‌های نایلونی پوشانده شود .

#### ۲- ۱۴- ۵ . بتن ریزی در شب

اگر بتن ریزی در شب انجام می‌شود ، باید قبلاً " سیستم روشنایی مناسب برای اجرای عملیات فراهم شده باشد .

### ۳. کنترل کیفیت تیرچه و بلوک

هدف از کنترل کیفیت قطعات پیش ساخته و بتن آماده، حصول اطمینان از تطبیق مشخصات فنی این محصولات با مشخصات طرح و استانداردهای مربوط است. کنترل کیفیت این محصولات، در سه مرحله، متمایز انجام می‌گیرد که به شرح زیر است:

الف) کنترل کیفیت مصالح تشکیل دهنده، شامل بررسی مدارک و تأییدیه‌های فنی کارخانه تولید کننده این مصالح (به ویژه فولاد)، بازدید ظاهری مصالح تحویل شده و بررسی آنها از لحاظ آسیب دیدگی احتمالی ناشی از حمل و نقل، و نمونه‌گیری از مصالح تحویل شده و انجام آزمایشهای لازم روی این نمونه‌هاست. کنترل اخیر، به ویژه در مورد فولادهای اصلاح شده و نیز در مواردی که مصالح خریداری شده، فاقد تأییدیه‌های معتبر فنی باشند، ضروری است.

ب) کنترل حین تولید، شامل کنترل صحت کارکرد ماشین‌آلات و کنترل کیفیت محصول در مراحل مختلف تولید است. این کنترل، باید با توجه به توصیه‌های درج شده در مدارک فنی ماشین‌آلات مورد استفاده و نیز اصول فنی صحیح مربوط به روند تولید، انتخاب شده و انجام گیرد.

ج) کنترل کیفیت قطعه ساخته شده، شامل بررسی ظاهری قطعه و کنترل صحت ابعاد و اندازه‌ها و آزمایش مقاومت بتن، کنترل تأثیر جوشکاری روی فولاد، به ویژه فولادهای اصلاح شده و کنترل کیفیت قطعات ساخته شده به کمک آزمایشهای بارگذاری این قطعات است.

هر سه مرحله کنترل یاد شده در بالا، باید به طور منظم در کارخانه سازنده قطعات انجام گیرند و کیفیت محصولات، به تأیید مراجع فنی صلاحیت دار برسد. در این صورت، نیازی به آزمایش مجدد قطعات در مرحله خرید و اجرا نخواهد بود. اما در حال حاضر، به دلیل نبودن کنترل کیفی اجباری قطعات پیش ساخته بتن و بتن آماده، اکثر محصولات بتن تولید شده در کارخانه‌ها، بدون انجام حداقل کنترلهای کیفی مورد نیاز، به بازار عرضه می‌شوند. به این سبب، تا برقرار شدن سیستم مناسب برای کنترل کیفیت این محصولات، محصولات خریداری شده باید تحت آزمایشهای مناسب قرار گیرند. نحوه کنترل کیفی تیرچه‌های خرپایی، تیرچه‌های پیش تنیده و بلوک سقفی به شرح زیر است.

## ۳-۱. تیرچه خربایی

تیرچه‌های خربایی، در واقع نوعی شبکه‌های فولادی جوش شده هستند و به این دلیل کنترل کیفیت آنها، شامل کنترل ابعاد و سلامت ظاهری، کنترل کیفیت فولاد و ارزیابی تأثیر جوش در خواص مکانیکی فولاد و اندازه‌گیری مقاومت جوش در اتصالات خواهد بود.

## ۳-۱-۱. کنترل ابعاد و سلامت ظاهری تیرچه‌ها

در این مرحله، کیفیت ظاهری فولاد و بتن مصرف شده، تعداد میلگردهای کششی تقویتی، شکل میلگردهای عرضی، سلامت ظاهری قطعه از نظر شکستگی و خردشدگی بتن پاشنه و خربای تیرچه، انحنای غیرعادی تیرچه، کیفیت ظاهری جوش، سلامت میلگرد در محل اتصالات جوشی، یکنواخت بودن ابعاد شبکه خرپا و بتن پاشنه، مورد ملاحظه دقیق قرار می‌گیرند. همچنین، با استفاده از وسایل اندازه‌گیری کارگاهی مانند متر و کولیس، قطر میلگردها، ابعاد هندسی خرپا و طول میلگردهای کششی تقویتی و نیز پوشش بتنی روی میلگردها، اندازه‌گیری شده و نتایج به دست آمده با اندازه‌های طرح و مشخصات فنی، مورد مقایسه و کنترل قرار می‌گیرند.

کنترل ابعاد و سلامت ظاهری تیرچه، باید روی نمونه‌های منتخب از انواع تیرچه‌های خریداری شده و یا تیرچه‌هایی که در کارگاه تولید می‌شوند، انجام گیرد. منظور از انواع تیرچه‌ها، تنوع آنها از نظر نوع و شکل خرپای فولادی، قطر و نوع فولاد کششی و عرضی، و شرایط تولید محموله‌های مختلف است. طول تیرچه، عامل تنوع به حساب نمی‌آید.

تعداد حداقل نمونه‌های لازم برای کنترل ابعاد و سلامت ظاهری تیرچه‌ها، در بند ۱-۳ این فصل یاد شده است. مقادیر حداکثر رواداری ابعاد و انحنای قائم و افقی تیرچه‌های خربایی به شرح زیر است:

	پوشش بتنی:
جانبی	±۵ میلی‌متر
زیرین	±۵ میلی‌متر
ارتفاع خرپا	±۵ درصد ارتفاع محاسباتی
فاصله پای میلگردهای عرضی	±۱۵ میلی‌متر
طول خرپا	±۵۰ میلی‌متر
عرض و ارتفاع پاشنه بتنی	±۵ میلی‌متر
انحراف قائم	$\pm \frac{1}{500}$ طول تیرچه
انحراف طولی	$\pm \frac{1}{500}$ طول تیرچه و حداکثر ۱۰ میلی‌متر

## ۳-۱-۲. کنترل مکانیکی فولاد و اتصالات تیرچه‌ها

این کنترل برای تعیین خواص مکانیکی فولاد مصرف شده در خرپا، تعیین مقاومت اتصالات و همچنین تأثیر عمل جوشکاری بر خواص مکانیکی فولاد، انجام می‌شود. در صورتی که هدف از اندازه‌گیری، تعیین مشخصات

مکانیکی فولاد مصرف شده باشد، نمونه‌های مورد آزمایش باید عاری از هرگونه اثر جوشکاری باشند. اگر هدف از اندازه‌گیری، تأثیر جوش روی خواص مکانیکی فولاد باشد، نمونه‌ها باید دارای حداقل یک گره جوشکاری در وسط نمونه‌ها باشند.

هنگامی که فولاد مورد مصرف، گواهی‌نامه (معرفی نامه) معتبر نداشته باشد، و هنگامی که در مورد محصول ارسال شده تردید وجود داشته باشد، تعیین خواص مکانیکی فولاد ضروری است. در مورد فولادهای سرداصلاح شده، کنترل کیفیت ضرورت دارد.

با توجه به محدودیت‌های فعلی امکانات آزمایشگاهی، این کنترل‌ها فقط به کنترل مکانیکی میلگردهای کششی محدود می‌شود، مگر اینکه به علت وجود نیروهای برش قابل توجه (دهانه و سربار زیاد)، دستگاه نظارت، کنترل مکانیکی میلگردهای عرضی را نیز لازم تشخیص دهد. کنترل مکانیکی فولاد و اتصالات تیرچه‌ها، شامل آزمایشهای

آزمایشگاهی زیر است:

الف) آزمایش کشش روی نمونه میلگردها، برای تعیین مقاومت کششی و حد ارتجاعی و تغییر طول نسبی نمونه، مورد آزمایش.

ب) آزمایش خم و بازکردن میلگرد، برای تعیین شکل پذیری فولاد.

ج) آزمایش تعیین مقاومت برشی جوش (در محل اتصال میلگرد عرضی به میلگرد کششی). این آزمایش، فقط در صورتی که آزمایشهای مکانیکی روی میلگرد عرضی تیرچه‌ها ضروری تشخیص داده شود، انجام می‌گیرد.

### ۳-۱-۳. نمونه‌برداری

کنترل ابعاد و سلامت ظاهری تیرچه‌ها و نیز کنترل مکانیکی فولاد و جوش روی نمونه‌های منتخب تیرچه‌ها انجام می‌گیرد و با توجه به توضیح درج شده در بند ۳-۱-۲، منظور از انواع، تنوع تیرچه‌ها از نظر شکل و ابعاد خریا، قطر و نوع میلگرد کششی، شرایط تولید محموله‌های مختلف (روش جوشکاری و نوع تجهیزات مربوط و مهارت جوشکار) است. ولی در صورتی که به علت وجود نیروهای برشی قابل توجه (دهانه و سربار زیاد)، دستگاه نظارت، کنترل مکانیکی فولادهای عرضی را نیز ضروری تشخیص دهد، قطر و نوع میلگردهای عرضی نیز عامل محسوب خواهد شد. چگونگی نمونه‌برداری و حداقل تعداد نمونه‌های لازم، در شرایط مختلف، به شرح زیر خواهد بود.

### ۳-۱-۳-۱. نمونه‌برداری قبل از خرید تیرچه‌ها (کنترل اولیه)

در صورتی که تیرچه‌های خرابایی به‌طور آماده خریداری شوند، توصیه می‌شود قبل از انجام سفارش، کنترل اولیه روی تیرچه‌های تولیدی در محل کارخانه سازنده، صورت گیرد. به این منظور، می‌توان با مراجعه اتفاقی به محل کارخانه و نمونه‌برداری از تولیدات (در حد امکان از تولید همان روز)، کیفیت تیرچه‌های تولید شده را مورد آزمایش قرار داد.

انتخاب نمونه‌ها باید به این صورت باشد که از هر گروه خرپا با میلگرد کششی به قطر معین و از یک نوع فولاد، سه نمونه به طور تصادفی انتخاب شود و از هر کدام نمونه‌ای به طول ۱/۵ متر بریده و برای انجام آزمایش‌های یاد شده در بالا، به آزمایشگاه ارسال کنند.

۳-۱-۲. نمونه‌برداری از تیرچه‌های خریایی تحویل شده به کارگاه، در صورتی که کنترل اولیه موضوع بند ۳-۱-۳، در مورد آنها انجام گرفته باشد

در این صورت، علاوه بر کنترل اولیه، لازم است که محموله‌های تیرچه تحویل شده به کارگاه، طبق روشی که در زیر توصیه می‌شود، مورد کنترل قرار گیرند.

در صورتی که خرپاهای تحویل شده بدون استفاده از ماشینهای اتوماتیک تولید خرپا و به روش جوشکاری دستی تولید شده باشند، به ترتیب تحویل محموله‌های تیرچه‌های خریایی به کارگاه، به ازای هر سه هزار متر تیرچه، سه نمونه به طور تصادفی از تیرچه‌هایی که میلگرد کششی آنها از یک نوع فولاد و با قطر یکسان باشند، انتخاب شده و پس از انجام کنترل‌های ظاهری، از هر کدام قطعه‌ای به طول ۱/۵ متر بریده شده و برای آزمایش به آزمایشگاه ارسال شود. در صورتی که قطر و نوع فولاد میلگردهای کششی تیرچه‌ها متفاوت باشد، توصیه می‌شود نمونه‌ها از تیرچه‌های مشابه که بیشترین طول را در سه هزار متر هر مورد تحویل دارند، انتخاب شود. اگر طول مجموع تیرچه‌های تحویل شده به کارگاه از سه هزار متر کمتر باشد، می‌توان به تشخیص دستگاه نظارت از انجام آزمایش، صرف‌نظر کرد.

در صورتی که تیرچه‌های مورد سفارش، در کارخانه و با استفاده از ماشینهای اتوماتیک تولید خرپای تیرچه ساخته شده باشد، کنترل اولیه کافی است و نیازی به کنترل تیرچه‌های ارسال شده به کارگاه نیست، مگر در مواردی که کیفیت ظاهری تیرچه‌ها با تیرچه‌های نمونه‌برداری شده در کارخانه متفاوت باشد.

۳-۱-۳. نمونه‌برداری از تیرچه‌های خریایی تحویل شده به کارگاه، در صورتی که کنترل اولیه اولیه موضوع بند ۳-۱-۳، در مورد آنها انجام گرفته باشد

در صورتی که ساخت خرپای تیرچه‌ها در کارخانه ولی بدون استفاده از ماشینهای اتوماتیک تولید خرپا و به روش جوشکاری دستی انجام شده باشد، به ترتیب تحویل محموله‌های تیرچه خریایی به کارگاه، به ازای هر ۱۵۰۰ متر تیرچه، سه نمونه به شرح بالا انتخاب شود و پس از انجام کنترل‌های ظاهری، برای آزمایش به آزمایشگاه ارسال گردد. اگر طول مجموع تیرچه‌های مورد مصرف یک کارگاه از ۱۵۰۰ متر کمتر باشد، می‌توان به تشخیص دستگاه نظارت از انجام آزمایش صرف‌نظر کرد.

در صورتی که تیرچه‌های تحویل شده، در کارخانه و با استفاده از ماشینهای اتوماتیک تولید خرپا ساخته شده باشند، نمونه‌برداری مطابق روش بالا و به ازای هر ۳۰۰۰ متر تیرچه انجام می‌گیرد.

یادآوری می‌شود که پس از برقرار شدن سیستم استاندارد اجباری در مورد تیرچه‌ها و سایر محصولات بتنی، کنترل کیفی قطعات و محصولات بتنی تحویل شده به کارگاه، لزومی نخواهد داشت، به شرط آنکه برگ

تضمین استاندارد محموله، از طرف سازنده همراه با محموله به خریدار داده شود.

۳-۱-۳-۴. نمونه برداری از تیرچه‌هایی که در کارگاه محل مصرف، تولید می‌شوند در این صورت، علاوه بر کنترل‌های درج شده در بندهای الف و ب این فصل (کنترل مصالح تشکیل دهنده و کنترل حین تولید)، از هر ۲۰۰۰ متر تولید متوالی هر کدام از جوشکارها که با یک دستگاه جوشکاری معین کار می‌کنند، سه نمونه یکسان با نظر دستگاه نظارت انتخاب شده و پس از کنترل‌های ظاهری، از هر کدام نمونه‌ای به طول ۱/۵ متر بریده و برای آزمایش‌های مکانیکی، به آزمایشگاه ارسال می‌شود.

۳-۱-۴. نحوه اجرای آزمایش‌های مکانیکی و تفسیر نتایج آنها در آزمایشگاه، از میلگردهای کششی هر درجه سه تایی نمونه‌های خریدار ارسال شده، یک نمونه دارای حداقل یک گروه جوشکاری در وسط نمونه برای آزمایش کشش میلگرد، دو نمونه (یکی با اثر جوش در وسط و دومی بدون اثر جوش) برای آزمایش خم و بازکردن فولاد و یک نمونه (با اثر جوش در وسط نمونه) برای آزمایش برش جوش‌تهیه می‌شود.

۳-۱-۴-۱. آزمایش کشش میلگرد این آزمایش، در آزمایشگاه‌های مجاز انجام می‌گیرد و تفسیر نتایج آن به عهده دستگاه نظارت است. در صورتی که نسبت مقاومت به دست آمده از آزمایش کششی نمونه‌های دارای گره جوشکاری به مقاومت کششی فولاد مصرف شده (بدون اثر جوشکاری)، بین ۰/۸ تا ۱ باشد، استفاده از تیرچه‌های نمونه برداری شده پس از کنترل مجدد محاسباتی براساس مقاومت به دست آمده از آزمایش‌ها و اجرای تقویت‌های احتمالی لازم، مجاز است. اگر نسبت بالا کمتر از ۰/۸ باشد، تیرچه‌های مورد نمونه‌گیری مردود شناخته می‌شوند.

۳-۱-۴-۲. آزمایش خم و باز کردن میلگرد این آزمایش، برای ارزیابی میزان شکل‌پذیری میلگردهای کششی، در محل جوشکاری شده و نیز در طول‌های بدون اثر جوش انجام می‌گیرد. روش انجام این آزمایش در دو حالت بدون اثر جوش و فولاد دارای یک گره جوش، به شرح زیر است. این آزمایش در محل کارگاه نیز قابل اجراست.

روش آزمایش در مورد فولاد بدون اثر جوش به این ترتیب است که نمونه تهیه شده فولاد را در دستگاه خم کن حول فلکه چرخان به قطر سه برابر قطر میلگرد، برای میلگردهای به قطر کوچکتر یا مساوی، ۱۲ میلیمتر و سه قطر پنج برابر قطر میلگرد برای میلگردهای دارای قطر بزرگتر از ۱۲ میلیمتر، به آرامی به اندازه ۹۰ درجه، خم می‌کنند و سپس آن را به مدت نیم ساعت در آب جوش قرار می‌دهند. نتیجه آزمایش وقتی رضایتبخش محسوب می‌شود که پس از سرد شدن نمونه‌ها و کاهش دمای آنها تا دمای محیط، خم آنها را بتوان ۴۵ درجه باز کرد بدون آنکه هیچ گونه آثار ترک و بریدگی و معایب دیگر در آنها مشاهده شود. اگر نتیجه این آزمایش

در مورد دو نمونه از هر سه نمونه‌ای که مورد آزمایش قرار می‌گیرند، رضایتبخش باشد، نتیجه کنترل مجموعه تیرچه‌های مورد نمونه‌گیری، مثبت خواهد بود. وجود نقاط یا گره‌های جوش روی نمونه، به شرط آنکه این نقاط هنگام خم کردن در طول انحنا میلگرد واقع نشوند، اشکالی ندارد.

در آزمایش خم و باز کردن به منظور بررسی میزان تأثیر عمل جوشکاری روی فولاد، نمونه تهیه شده باید دارای یک گره جوش در وسط باشد و هنگام خم کردن میلگرد، گره جوش باید در وسط انحنا و به طرف بیرون فلکه قرار داده شود. انتخاب قطر فلکه چرخان، مانند آزمایش خم و باز کردن فولاد بدون اثر جوش است. نتیجه آزمایش وقتی رضایتبخش تلقی می‌شود که در اثر خم کردن میلگرد به اندازه ۹۰ درجه، هیچ گونه آثار ترک و بریدگی و معایب دیگر در محل جوش مشاهده نشود. اگر نتیجه آزمایش در مورد حداقل دو نمونه از هر سه نمونه‌ای که تحت آزمایش قرار می‌گیرد رضایتبخش باشد، نتیجه کنترل مجموعه تیرچه‌های مورد نمونه‌گیری مثبت تلقی خواهد شد.

لازم به یادآوری است که دمای میلگردهای مورد آزمایش نباید کمتر از ۵- درجه سانتیگراد باشد و در این صورت، پس از گرم کردن نمونه‌ها (مثلاً "گذاشتن آنها در آب گرم")، می‌توان آزمایش خم و باز کردن میلگردها را در مورد آنها اجرا نمود.

### ۳-۱-۴-۳. آزمایش و کنترل مقاومت جوش

این آزمایش فقط در مواردی که تلاش برشی سقف قابل ملاحظه باشد (دهانه بزرگ و سرپار سنگین)، بنابراین تشخیص دستگاه نظارت انجام می‌شود و هدف از آن، تعیین مقاومت جوش و مقایسه آن با ضوابط طرح است. آزمایش با اضافه کردن تجهیزات مناسب در دستگاه کشش فولاد قابل اجراء است و این تجهیزات باید آزادی حرکت میلگرد اصلی را تأمین کند.

نحوه آزمایش به این ترتیب است که با عبور دادن و کشیدن میلگرد کششی از داخل یک سوراخ به قطر ۱ تا ۲ میلی‌متر بزرگتر از قطر میلگرد، مقدار نیرویی که موجب بریده شدن اتصال جوش می‌شود، اندازه‌گیری و مقاومت برشی جوش به دست می‌آید. سرعت مناسب افزایش نیروی کششی، عدم اصطکاک بین میلگرد کششی و جداره سوراخ، هم امتداد بودن نیروی کششی با امتداد میلگرد، جلوگیری از حرکت جانبی نمونه در مرحله آزمایش و ثابت بودن محل تکیه‌گاه جوش، از نکاتی هستند که باید مورد ملاحظه دقیق قرار گیرند. تصاویر شماتیک یک نوع دستگاه آزمایش مقاومت برشی جوش در شکل ۶۴ نشان داده شده است.

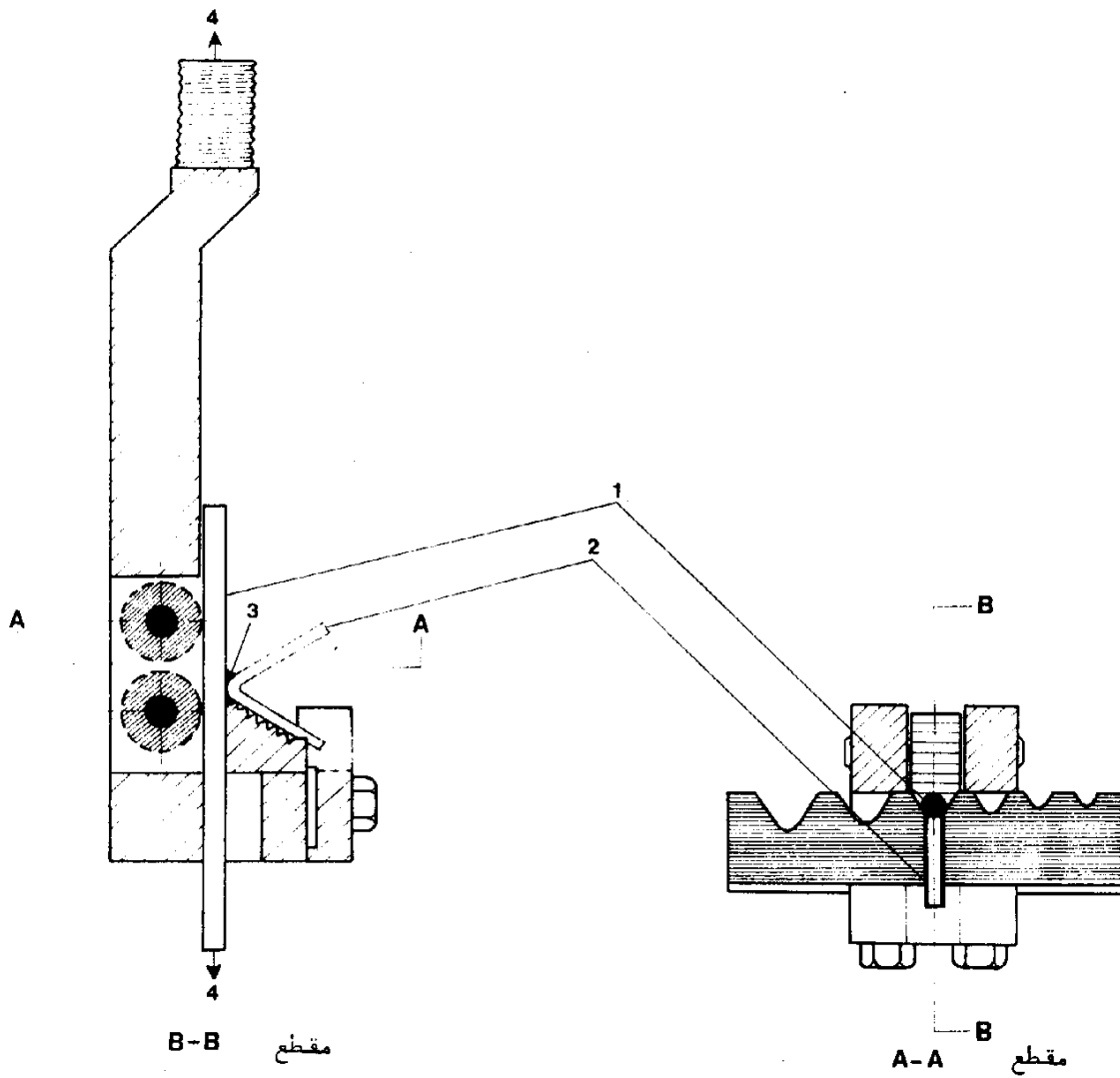

شکل ۶۴. تصویر شماتیک دستگاه آزمایش مقاومت برشی جوش .  
 میلگرد کششی (۱) ، میلگرد عرضی (۲) ، جوش (۳) ، نیروی کششی (۴) .



نتیجه کنترل نمونه‌های سه تایی تهیه شده از تیرچه‌های خریداری، وقتی رضایتبخش تلقی می‌شود که مقاومت برشی اندازه‌گیری شده در این آزمایش، در مورد حداقل دو نمونه از سه نمونه، مساوی یا بیشتر از مقدار محاسباتی باشد.

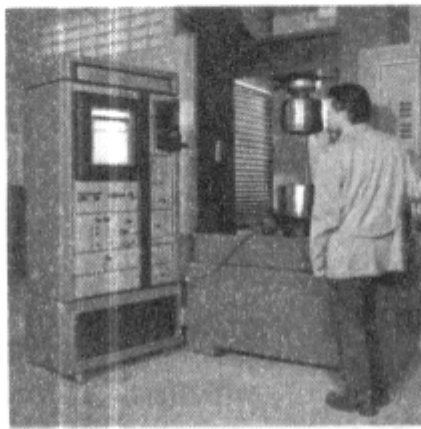

### ۳-۲. روش آزمایش تیرچه‌های پیش‌تنیده

به طور کلی هدف از آزمایش تیرچه‌های پیش‌تنیده، کنترل ابعاد و نیز تعیین میزان تنش فشاری موجود در بتن پیش‌تنیده است. آزمایش تیرچه‌های پیش‌تنیده، شامل کنترل ابعاد و سلامت ظاهری و نیز کنترل مکانیکی آنهاست.

### ۳-۳-۱. نمونه‌برداری

کنترل باید کلیه انواع تیرچه‌های هم‌نوع را دربرگیرد، منظور از انواع، تنوع آنها از نظر ابعاد مقطع، نوع بتن و فولاد مصرف‌شده و تعداد، قطر، محل استقرار سیمها و شرایط تولید محموله‌های مختلف است. طول تیرچه عامل تنوع محسوب نمی‌شود.

در صورتی که طول مجموع تیرچه‌های مورد مصرف یک کارگاه، از ۲۵۰ متر کمتر باشد، با نظر دستگاه نظارت، می‌توان از انجام کنترل مکانیکی تیرچه‌ها صرف‌نظر کرد. در غیر این صورت، روش نمونه‌برداری و آزمایش به شرح زیر خواهد بود:

از هر محموله تیرچه‌های پیش‌تنیده ارسالی به کارگاه (محموله هر کامیون)، دو نمونه از یک نوع، به طور تصادفی انتخاب شده و پس از کنترل ابعاد و سلامت ظاهری، آنها را برای آزمایش بازگذاری به آزمایشگاه ارسال

می‌کنند. در صورتی که محموله تحویل شده به کارگاه، دارای انواع مختلف تیرچه باشد، با نظر دستگاه نظارت، ترجیحا "نمونه‌ها را از بین تیرچه‌های هم‌نوعی که بیشترین مقدار را در آن محموله دارا هستند، انتخاب می‌کنند.

### ۳-۲-۲. کنترل ابعاد و سلامت ظاهری تیرچه‌ها

نخست، قطعات به منظور بررسی سلامت ظاهری، از نظر شکستگی و خردشدگی بتن، انحنای غیر عادی طولی و عرضی و یکنواخت بودن ابعاد مقطع، مورد ملاحظه دقیق قرار می‌گیرند و سپس با استفاده از وسایل اندازه‌گیری کارگاهی مانند متروکولیس، طول و ابعاد مقطع، فاصله سیم‌ها از یکدیگر، محل آنها، پوشش بتنی روی سیم‌ها، محل استقرار آنها، همچنین خیز و انحنای افقی تیرچه، اندازه‌گیری می‌شود. مقادیر حداکثر رواداری ابعاد و انحنای افقی تیرچه‌های پیش تنیده، به شرح زیر هستند:

۵± میلی‌متر، برای عرض پاشنه و جان تیرچه	- ابعاد مقاطع عرضی بتن
۵± درصد ارتفاع محاسباتی، برای ارتفاع مقطع	- طول تیرچه
۲۰± میلی‌متر	- محل استقرار سیم‌ها در مقطع عرضی
۳± میلی‌متر	- انحنای افقی در طول تیرچه
$\frac{1}{500}$ طول تیرچه و حداکثر ۱۰ میلی‌متر	

لازم به یادآوری است که خیز تیرچه‌های پیش تنیده، بستگی به ابعاد، مقاومت بتن، جدول ارتجاعی بتن، اندازه و محل اثر نیروی پیش تنیدگی داشته و برای هر نوع تیرچه، مقدار معینی دارد. تفاضل خیز اندازه‌گیری شده در وسط تیرچه و خیز محاسباتی، باید کمتر از  $\frac{1}{500}$  طول تیرچه باشد.

### ۳-۲-۳. آزمایش مکانیکی تیرچه‌های پیش تنیده

در مرحله آزمایش مکانیکی، میزان تنش فشاری موحود در تیرچه پیش تنیده، مورد آزمایش قرار می‌گیرد و برای تعیین آن، به علت ثابت بودن سطح مقطع عرضی تیرچه‌های پیش تنیده، تیرچه‌ها مانند یک تیر پیش ساخته بتنی مورد آزمایش خمشی قرار می‌گیرند. برای آزمایش، از دستگاه خمش چهار نقطه، یا هر دستگاه مشابهی که برای بارگذاری این قطعات پیش ساخته مناسب باشد، استفاده می‌شود. در آزمایشگاه، می‌توان طول مناسبی از تیرچه پیش تنیده را بریده و با دستگاه آزمایش مقاومت خمشی (چهار نقطه)، مورد آزمایش قرار داد. در این آزمایش، دو نیروی متمرکز را با فواصل مساوی از دو تکیه‌گاه طرفین، به تیرچه وارد کرده و مقدار نیرو و تغییرات خیز وسط تیرچه را که توسط نیروسنج و تغییر شکل سنجها اندازه‌گیری می‌شوند، یادداشت می‌کنند. از سیستمهای بارگذاری مستقیم، اهرمی و هیدرولیکی نیز، برای بارگذاری تیرچه پیش تنیده می‌توان استفاده کرد.

بارگذاری دو قطعه، ایجاد لنگر خمشی می‌کند و تنش فشاری تارهای تحتانی، به تدریج حذف و به تنش تارهای فوقانی اضافه می‌شود. این عمل تا آنجا ادامه می‌یابد که تنش حاصل از پیش تنیدگی در تارهای تحتانی، به کلی حذف و به تنش کششی تبدیل شود. در نتیجه افزایش تنش کششی در تار تحتانی، قطعه مورد آزمایش ترک می‌خورد، که جهت ترکها عمود بر محور طولی تیرچه است. با معلوم بودن مقدار نیرویی که موجب حذف تنش پیش تنیدگی در تار تحتانی و ایجاد ترک می‌شود، می‌توان میزان پیش تنیدگی تیرچه را محاسبه کرد. (شکل ۶۵). جزئیات آزمایش، در پیوست ۱ درج شده است.

#### ۴. مختصری درباره خواص بتن و عوامل مؤثر در کیفیت آن

به دلیل اهمیت موضوع، ویژگیهای اجزای تشکیل دهنده و عوامل مؤثر در کیفیت بتن، به طور خلاصه در این نشریه مورد بررسی قرار می‌گیرد.

##### ۴-۱. ویژگیهای اجزای تشکیل دهنده بتن

بتن از سه جزء اصلی سیمان، مصالح سنگی (شن و ماسه رودخانه‌ای یا شکسته) و آب تشکیل می‌یابد و در بعضی موارد برای بهبود پاره‌ای از خواص آن، از مواد افزودنی نیز استفاده می‌شود. خمیر سیمان (مخلوط آب و سیمان) حدود ۲۵ تا ۴۰ درصد و مصالح سنگی حدود ۶۰ تا ۷۵ درصد، حجم بتن تازه را تشکیل می‌دهند. در بتن متراکم شده، حدود ۱٪ تا ۲٪ فضای خالی وجود دارد. وزن مخصوص بتن با مصالح سنگی متعارف، حدود  $2350 \pm 50$  کیلوگرم بر متر مکعب است.

سیمان: سیمانی که برای ساختن بتن مورد استفاده قرار می‌گیرد، باید دارای مشخصات ویژه‌ای که در استانداردهای مربوط تعریف شده‌اند، باشد. همچنین مشخصات آن با مشخصات سیمان بتن طرح، مطابقت داشته باشد. اگر ویژگی خاصی از نظر فیزیکی و شیمیایی مورد نیاز نباشد، از سیمان پرتلند نوع یک استفاده می‌شود و در صورتی که احتمال تأثیر ملایم سولفات‌ها به سازه بتنی موجود باشد و یا به علت گرمای هوا و سایر عوامل، سیمان کندگیرتری مورد نیاز باشد، به ترتیب از سیمان پرتلند نوع دو و چهار، استفاده می‌شود و بالأخره در صورتی که کسب مقاومت زیاد در مدت کم الزامی باشد، از سیمان پرتلند نوع سه استفاده می‌شود. مقاومت بتن ساخته شده با این نوع سیمان، در مدت ۳ تا ۷ روز، به مقاومت ۲۸ روزه بتن ساخته شده با سیمان نوع یک می‌رسد. استفاده از این سیمان، برای بتن‌ریزی در هوای سرد بسیار مناسب و با صرفه است، ولی به هر حال، مقاومت نهایی این بتن با مقاومت نهایی بتن ساخته شده با سیمان نوع یک، تقریباً یکسان است.

کیفیت سیمان را معمولاً "بر اساس مقاومت ۲۸ روزه ملات استاندارد، مشخص می‌کنند. مقاومت فشاری ملات استاندارد، بر اساس آزمایشهای مندرج در استاندارد شماره ۳۹۳ مؤسسه استاندارد و تحقیقات صنعتی ایران، زیر عنوان "سیمان پرتلند - تعیین تاب فشاری و خمشی"، تعیین می‌شود. هنگام انتخاب سیمان مورد مصرف، باید از تطابق تاب فشاری آن با تاب فشاری سیمان مورد نظر طرح، اطمینان حاصل کرد.

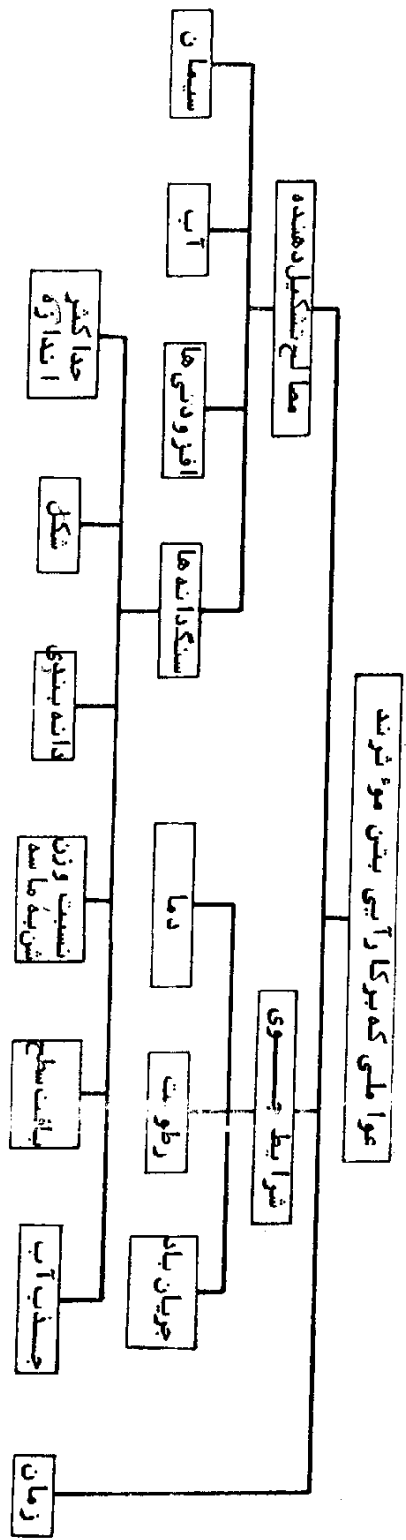

نمودار ۰۷. عوامل مؤثر بر کارایی بتن

ج) مواد کاهنده آب: ماده افزودنی کاهنده آب، برای کاهش مقدار آب احتیاط مورد لزوم تولید بتن با روانی معین، یا افزایش روانی بتن با مقدار آب معین، به کار می‌رود.

د) مواد حباب‌ساز: با افزودن این مواد به بتن، حبابهای بسیار ریز در آن به وجود می‌آید. وجود این حبابها در بتن، موجب افزایش پایداری بتن شده و تا حدودی از سه‌هم خوردن یکواختی بتن هنگام حمل و نقل، جلوگیری می‌کند. علاوه بر آن، مواد حباب‌ساز کارایی بتن را نیز بهبود بخشیده و از مصرف آب و ماسه می‌کاهد. استفاده از این ماده افزودنی، در مواردی که دانه‌بندی مصالح سگی ضعیف باشد، بسیار مفید است. مقاومت فشاری بتن، به علت وجود حبابهای ریز، کمی کاهش می‌یابد. ولی این کاهش، به علت مصرف کمتر ماسه و آب در مخلوط بتن، بسیار اندک است و با اندک افزایش در مقدار سیمان مورد مصرف، قابل اصلاح است. متأسفانه، در حال حاضر به علت ناشناخته بودن این ماده افزودنی در ایران، استفاده از آن به ندرت انجام می‌گیرد.

لازم به یادآوری است که در اغلب موارد، با تغییر نسبتهای اختلاط و انتخاب مصالح بهتر و تغییر روشهای ساخت بتن، می‌توان بدون استفاده از مواد افزودنی، خواص بتن را بهبود بخشید. از این رو، قبل از مصرف مواد افزودنی، بهتر است روشهای مختلف مورد بررسی قرار گیرند تا اقتصادترین روش ممکن انتخاب و اجرا شود.

#### ۴-۲. عوامل مؤثر بر خواص بتن تازه و بتن سخت شده

##### ۴-۲-۱. بتن تازه

برای اینکه عمل اختلاط بتن به آسانی و با حداقل کار صورت گیرد و یکنواختی مخلوط، در مراحل حمل، بتن‌ریزی و متراکم کردن، به هم نخورد، لازم است که بتن تازه، دارای خواص پیش‌بینی شده‌ای باشد که مجموعه این خواص را کارایی بتن می‌نامند. عواملی که بر کارایی بتن تازه مؤثرند در نمودار ۷ نشان داده شده است.

تاکنون، آزمایشی که نشان‌دهنده دقیق کارایی بتن تازه باشد، شناخته نشده است و تنها با اندازه‌گیری بعضی از خواص فیزیکی آن، به میزان کارایی بتن تازه پی می‌برند. رایجترین آزمایشی که به این منظور انجام می‌شود آزمایش اسلامپ است که نحوه دقیق انجام این آزمایش، در استاندارد شماره ۴۹۲ مؤسسه استاندارد و تحقیقات صنعتی ایران، درج شده است. باید توجه داشت که ممکن است دو نوع بتن تازه اسلامپ یکسان، دارای کاراییهای متفاوتی باشند.

##### ۴-۲-۲. بتن سخت شده

بتنی که در ساختمانهای بتن آرمه و بتن پیش‌تنیده به کار می‌رود، باید دارای خواص فیزیکی و مکانیکی پیش‌بینی شده باشد. مهمترین خواص بتن سخت شده، عبارتند از مقاومت فشاری، پایایی و جمع‌شدگی که در زیر به منظور یادآوری شرح مختصری در مورد آنها و عوامل مؤثر بر هر کدام، ارائه می‌شود:

الف) مقاومت فشاری: مقاومت فشاری بتن مهمترین مشخصه کیفیت بتن سخت شده به شمار می‌رود و

و درجهٔ حرارت محوطه تولید، قابل کنترل و تنظیم باشد.

بلوکهای تولید شده، بلافاصله بعد از گیرش اولیه بتن و قبل از آنکه سطح آنها کاملاً خشک شود، توسط آب پاشهای مخصوص که آب را به صورت پودر روی بلوکها به طور یکنواخت می‌پاشند، مرطوب می‌شوند. این کار در دمای حدود ۱۵ درجهٔ سانتیگراد به مدت ۳ شبانه روز، به طور مداوم ادامه می‌یابد؛ به طوری که در روز، دست کم هر ۳ ساعت یکبار و در شب یکبار، آب‌پاشی انجام می‌گیرد. فاصلهٔ دو مرحلهٔ آب‌پاشی در هوای گرمتر، کوناهنر و در هوای خنکتر، بیشتر می‌شود و زمان مراقبت در هوای گرم کاهش یافته و در هوای سرد افزوده می‌شود. بعد از این مرحله، بلوکها جمع‌آوری و به انبار بلوک برده می‌شوند، ولی آب‌پاشی آنها تا ۷ روز بعد از تولید ادامه می‌یابد؛ به طوری که حداقل ۳ بار در روز آب‌پاشی انجام می‌شود.

بلوکهای بتنی، نباید در دمای کمتر از ۵ درجهٔ سانتیگراد تولید شوند. در صورتی که بلوکهایی قبلاً تولید شده‌اند ولی زمان مراقبت از آنها تمام نشده باشد، آب‌پاشی در دمای کمتر از ۵ درجهٔ سانتیگراد باید متوقف شود.

#### ۵-۲. جوشکاری اعضای خریای تیرچه

اتصال اعضای خریای تیرچه، اغلب توسط جوش تأمین می‌شود و برای این منظور از دو روش جوش مقاومتی و جوش با قوس الکتریکی استفاده می‌گردد.

جوش مقاومتی بهترین و مناسبترین روش برای اتصال اعضای تیرچه خریایی است، همان‌گونه که در شکل ۶۹ مشاهده می‌شود، در این روش، جریان برق از یک الکتروود وارد و از الکتروود دیگر خارج می‌شود. اختلاف پتانسیل و جریان برق، سبب ذوب شدن محل اتصال می‌گردد و تحت فشار فکهای الکتروود که از دو طرف به اعضای مورد جوشکاری وارد می‌آید، این اعضا به همدیگر جوش می‌شوند. در این روش، مادهٔ اضافی برای عمل جوشکاری به کار برده نمی‌شود و ایجاد فشار، توسط فکهای الکتروود، برای حصول یک اتصال خوب کافی است. با توجه به اینکه هر اتصال فقط چند ثانیه طول می‌کشد، جوشکاری فولادهای اصلاح شده، با این روش امکانپذیر است. جوشکاری به روش مقاومتی، به کمک دستگاههای مخصوصی انجام می‌شود که معمولاً می‌توانند جوشکارهای همزمان چند اتصال را، در یک مرحله انجام دهند. ماشینهای جوشکاری، از نظر تکنیک، جوشکار با همزمان، سیستم ایجاد فشار در محل اتصال و غیره، به طور گسترده‌ای با یکدیگر فرق دارند. با ادغام ماشینهای جوشکاری با تجهیزات و تأسیسات دیگر، تولید شبکه و خرپا، به طور اتوماتیک انجام می‌شود. شکل ۷۰، یکی از انواع ماشینهای جوشکاری مخصوص خرپا را نشان می‌دهد.

از روش جوش مقاومتی، برای اتصال آرماتورهای گرم نورد شده به شرط جوش پذیر بودن آنها، می‌توان استفاده کرد، بدون آنکه محدودیتی از نظر قطر مطرح باشد. ولی در مورد میلگردهای اصلاح شده، علاوه بر شرایط بالا، دست کم یکی از دو میلگرد مورد اتصال، باید دارای قطری کمتر از ۱۰ میلیمتر باشد. در غیر این صورت، خطر از بین رفتن افزایش مقاومت حاصل از اصلاح سرد فولاد وجود خواهد داشت. سمه‌ها و ورقه‌های خم شده برای ساخت خرپا، فقط با این روش جوشکاری به هم متصل می‌شوند.

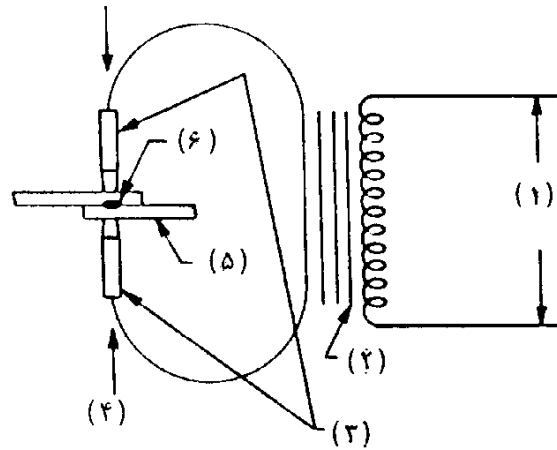

شکل ۶۹. تصویر شماتیک فرایند جوش مقاومتی. منبع برق (۱)، ترانسفورماتور (۲)، الکترودهای فکی (۳)، نیروی فشاری (۴)، قطعه جوش شونده (۵)، جوش (۶).

در روش جوشکاری با قوس الکتریکی، محل اتصال دو عضو مورد جوشکاری، توسط یک ماده اضافی (الکتروود فلزی) که در اثر اختلاف پتانسیل و جریان برق به حالت مذاب درمی آید، پر شده و دو قطعه به هم دیگر متصل می شوند. برای ایجاد قوس الکتریکی، یک سر جریان برق، از منبع انرژی به قسمت ابتدای قطعه مورد جوشکاری (خرپا)، وصل می شود و اتصال دوم توسط گیره به الکترودی که برای پر کردن لابلای محل جوشکاری مصرف خواهد شد، انجام می گیرد. در اثر اتصال میله الکترود به محل جوشکاری و بسته شدن مدار جریان، قوس الکتریکی با حرارت بسیار زیاد تشکیل می شود و موضع جوشکاری را گداخته و الکترود ذوب شده را در لابلای آن پر می کند، به طوری که الکترود مذاب کاملاً محل اتصال را بپوشاند و حدود ۱ تا ۲ میلی متر در میلگردها نفوذ کند. فاصله نوک الکترود از محل جوشکاری، باید حداقل ممکن باشد تا ماده مذاب به راحتی از الکترود به طرف قطعه، جریان یابد. لازم به یادآوری است که هرچه فاصله نوک الکترود از محل جوشکاری بیشتر باشد، اکسیژن و ازت بیشتری با ماده مذاب میله الکترود ترکیب می شود و جوش را اکسیده (سوخته) و نیترا ته (بسیار ترد و شکننده) می کند. جوش نباید به صورت پهن در سطح کار پخش شود، بلکه باید با حداقل سطح و به عمق ۱ تا ۲ میلی متر در میلگرد نفوذ کند، در غیر این صورت، اتصال خوبی برقرار نخواهد شد. ضخامت جوش نیز نباید از مقداری که برای یک اتصال خوب لازم است، بیشتر شود.

میله الکترودی که در جوشکاری از آن استفاده می شود، یک میله فلزی است که سطح آن از ماده مخصوصی پوشیده شده است. این ماده پوششی، در اثر حرارت ناشی از قوس الکتریکی، گاز بی اثری تولید می کند تا فلز ذوب شده را از اکسیده و نیترا ته شدن حفاظت کند. قطر میله الکترود، بسته به شرایط کار، مهارت جوشکار و وضع درز اتصال، از ۲/۵ تا ۴ میلی متر تغییر می کند.

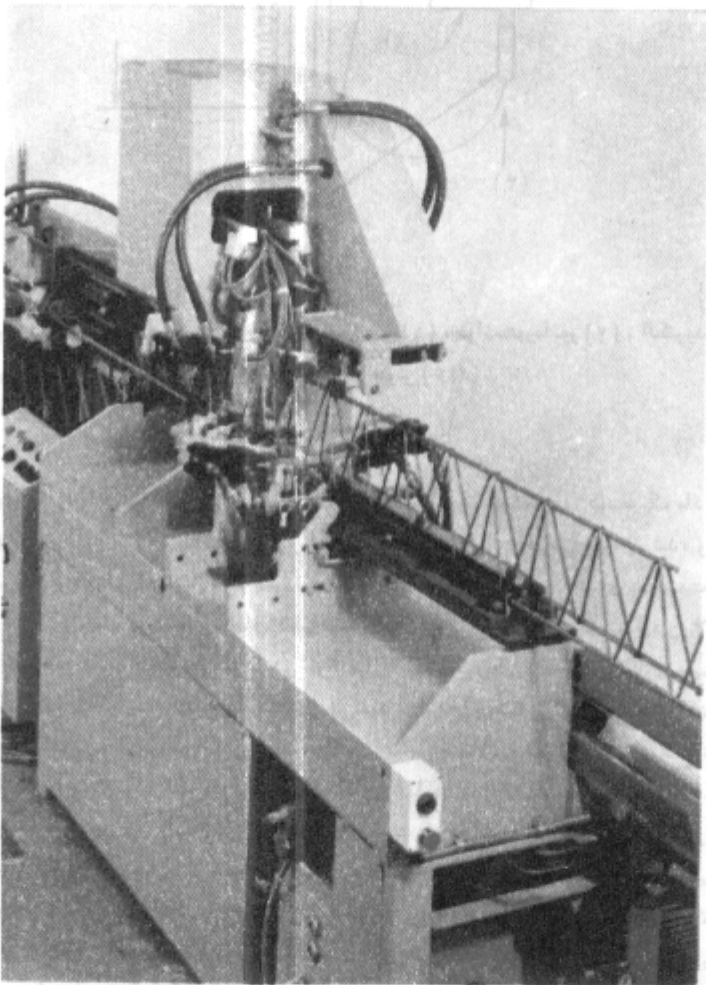

شکل ۷۰. دستگاه اتوماتیک تولید خرابای تیرچه

در این دستگاه با استفاده از یک سیستم کنترل کامپیوتری، عملیات تولید خرابای تیرچه به صورت اتوماتیک انجام می‌گیرد. این سیستم شامل یک دستگاه برشکاری، یک دستگاه خمکاری و یک دستگاه جوشکاری است. در این دستگاه، یک تیرچه فولادی از یک کلاف فولادی برشکاری می‌شود و سپس به یک دستگاه خمکاری منتقل می‌شود. در این دستگاه، تیرچه با استفاده از یک سیستم کنترل کامپیوتری، به یک شکل خاص خم می‌شود. پس از آن، تیرچه به یک دستگاه جوشکاری منتقل می‌شود و در آنجا، تیرچه با استفاده از یک سیستم کنترل کامپیوتری، جوشکاری می‌شود. در نهایت، تیرچه تولید شده به یک دستگاه بسته‌بندی منتقل می‌شود و در آنجا، تیرچه به یک بسته‌بندی مناسب قرار داده می‌شود.



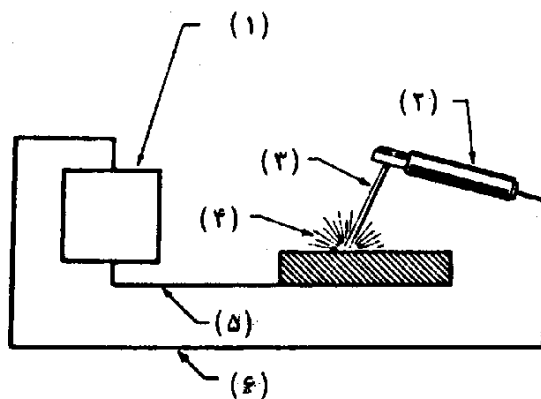

شکل ۷۱. تصویر شماتیک فرایند کارکرد جوش با قوس الکتریکی

ماشین جوشکاری (۱)، گیره الکتروود (۲)، الکتروود (۳)، قوس الکتریکی (۴)، سیم بدنه (۵)، سیم الکتروود (۶)

مرغوبیت جوش، تابع جوش‌پذیری فولاد، ابعاد قطعات مورد اتصال، شدت جریان، اختلاف پتانسیل، نوع ماشین جوشکاری، نوع میله الکتروود جوش، تمیز بودن قطعه، حرارت و رطوبت محیط و مهمتر از همه، تجربه و مهارت جوشکار است.

استفاده از روش جوش قوس الکتریکی، برای اتصال برخی از انواع فولادهای سرداصلاح شده، به شرط انجام کنترل‌های مستمر، امکان‌پذیر است؛ ولی در مورد فولادهای گرم نورد شده، به شرط دارا بودن قابلیت جوش، از این روش جوشکاری، بپراحتی می‌توان استفاده کرد. در جوشکاری خرابی‌های تیرچه باروش جوش الکتریکی، قطر میله‌گردهای کششی خرابی نباید از ۸ میلیمتر، و قطر میله‌گردهای عرضی و بالایی نباید از ۶ میلیمتر، کمتر باشد.

باید از جوشکاری در درجه حرارت پایین‌تر از ۵- درجه سانتیگراد، خودداری شود و در صورتی‌که اجرای جوشکاری در این شرایط الزامی باشد، باید احتیاط‌های خاص به عمل آید. در هوای مرطوب، الکتروودها نباید بیش از یک ساعت در معرض هوایی با رطوبت نسبی بیش از ۷۵٪ باقی بمانند، در غیر این صورت، لازم است طبق دستورالعمل کارخانه سازنده، قبل از مصرف خشک شوند. در هوای مرطوب بار رطوبت نسبی کمتر از ۷۵٪ نیز نباید الکتروودها بیش از ۴ ساعت در معرض هوا قرار گیرند، در غیر این صورت، باید مطابق توصیه کارخانه سازنده، ابتدا خشک شده و سپس مصرف شوند. رعایت دستورالعمل‌های کارخانه سازنده، بسیار مهم و ضروری است و الکتروودی که پوشش آن مرطوب باشد، نباید تحت هیچ شرایطی مصرف شود.

اگر در جوش‌پذیری فولاد و یا سازگاری الکتروود با قطعه مورد جوشکاری، تردید باشد، همچنین برای تعیین مناسبترین ولتاژ و شدت جریان، باید قبل از شروع به کار، تعدادی نمونه را با شرایط متفاوت، جوشکاری کرد و تحت آزمایش کشش و تاشدگی قرار داد، و بعد از حصول اطمینان از نتایج عمل، جوشکاری را شروع کرد.

برای کسب اطلاعات بیشتر در مورد جزئیات مربوط به جوشکاری، می‌توان به نشریات دفتر تحقیقات و معیارهای فنی، به شرح زیر رجوع کرد:

- |                                       |                |
|---------------------------------------|----------------|
| ۱. جوشکاری در ساختمانهای فولادی       | نشریه شماره ۲۵ |
| ۲. تجهیز و سازمان دادن کارگاه جوشکاری | نشریه شماره ۲۱ |
| ۳. جوش‌پذیری فولادهای ساختمانی        | نشریه شماره ۲۲ |
| ۴. بازرسی و کنترل کیفیت جوش           | نشریه شماره ۲۳ |
| ۵. ایمنی در جوشکاری                   | نشریه شماره ۲۴ |
| ۶. جوشکاری در درجات حرارت پایین       | نشریه شماره ۲۶ |

تولید خرپا با ماشینهای اتوماتیک، هزینه ساخت و مراقبت و بازرسی در مرحله تولید را بسیار کاهش می‌دهد و باید در حد ممکن از جوشکاری خرپا با دست خودداری شود؛ ولی در صورتی که در جوشکاری با دست، نکات فنی مربوط رعایت شود، خرپای تولید شده از نظر فنی قابل قبول خواهد بود.

برای جوشکاری با دست، باید قبلاً "امکانات و تجهیزات مناسب تهیه شده باشد و پس از حصول اطمینان از جوش‌پذیر بودن آرماتورها و سازگار بودن الکترودها با آنها، توسط افراد با تجربه و کارآزموده اقدام بسسه جوشکاری شود و از دخالت سایر کارگران در عمل جوشکاری جلوگیری گردد. انجام آزمایشهای مربوط به کنترل کیفیت، به طور مداوم ضروری است و با تغییر شرایط جوشکاری و در شرایط مشکوک، باید نمونه‌هایی تهیه شده و برای آزمایش کشش و تاشدگی به آزمایشگاه ارسال گردد تا از کیفیت جوش و عدم تأثیر جوشکاری در مقاومت فولاد اطمینان حاصل شود.

در بعضی از انواع خرپاها، از روش اتصال مکانیکی برای متصل کردن اعضای خرپا استفاده می‌شود.

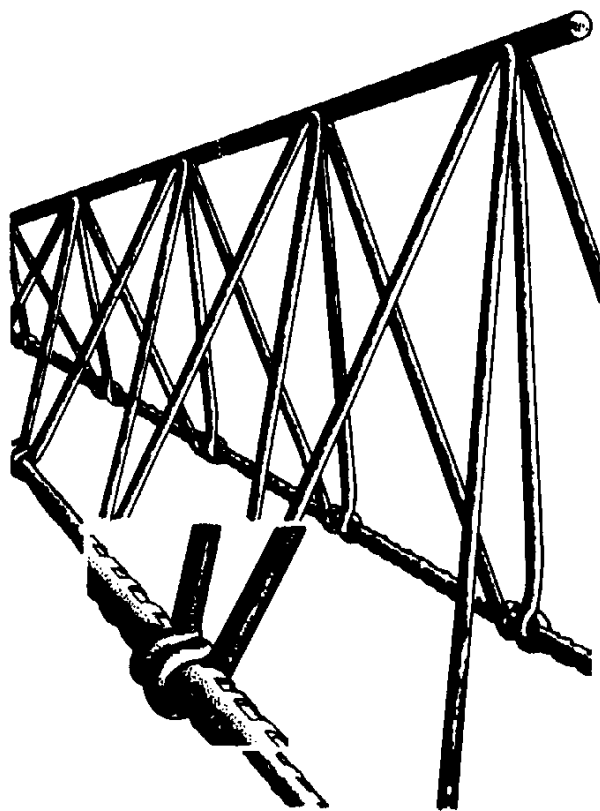

شکل ۷۲. اتصال مکانیکی فولاد کششی به فولاد عرضی

### ۶. محدودیتها و مشخصات فنی سقف تیرچه و بلوک و اجزای تشکیل دهنده آن

محدودیتهای فنی سقف تیرچه و بلوک به شرح زیر است :

الف) فاصله محور به محور تیرچه ها ، نباید از ۷۰ سانتیمتر بیشتر باشد .  
 ب) بتن پوششی قسمت بالای سقف (روی بلوکها) ، نباید از ۵ سانتیمتر و همچنین از  $\frac{1}{11}$  فاصله محور به محور تیرچه های مجاور ، کمتر باشد .

ج) عرض تیرچه ها نباید از ۱۰ سانتیمتر کوچکتر و همچنین از  $\frac{1}{3/5}$  برابر ضخامت کل سقف کمتر باشد .  
 د) حداقل فاصله دو بلوک دو طرف یک تیرچه ، پس از نصب ، نباید از  $\frac{6}{5}$  سانتیمتر کمتر باشد .  
 ه) ضخامت سقف برای تیرهای با تکیه گاه ساده ، نباید از  $\frac{1}{10}$  دهانه کمتر باشد . در مورد تیرهای یکسره (تکیه گاههای گیردار) ، نسبت ضخامت به دهانه ، به  $\frac{1}{16}$  دهانه کاهش می یابد . در سقفهایی که مسئله خیز مطرح نباشد ، این مقدار می تواند تا  $\frac{1}{35}$  دهانه نیز کاهش یابد .

و) حداکثر دهانه مورد پوشش (در جهت طول تیرچه های پیش ساخته) با تیرچه های منفرد ، نباید از ۸ متر بیشتر شود . توصیه می شود برای اطمینان بیشتر ، دهانه مورد پوشش بیش از ۷ متر نباشد و در صورت وجود سربارهای زیاد و یا دهانه های بیش از ۷ متر ، از تیرچه های مضاعف استفاده شود .

سقفهای تیرچه و بلوک ، از اجزای اصلی به شرح زیر تشکیل می شوند :

۱. تیرچه
۲. بلوک
۳. میلگرد حرارتی و افت و میلگرد منفی و کلاف
۴. بتن پوشی درجا

مشخصات فنی اجزای بالا ، در زیر شرح داده می شود :

#### ۶-۱. تیرچه

تیرچه عضو پیش ساخته ای است متشکل از بتن و فولاد که در دو نوع تیرچه پیش تنیده و تیرچه خرپایی تولید می شود . تیرچه ها در دو مرحله تحت اثر نیرو قرار می گیرند .

در مرحله اول باربری، تیرچه هنگام حمل و نقل بار ناشی از وزن خود، و در زمان اجرای سقف، وزن مرده سقف (وزن تیرچه، بلوک و بتن درجا) را در حد فاصل تکیه‌گاه‌های موقت (شمع بندیها) تحمل می‌کند.

در مرحله دوم باربری که پس از حصول مقاومت بتن پوششی و جمع‌آوری تکیه‌گاه‌های موقت فرا می‌رسد، تیرچه به عنوان عضو خمشی سقف، نیرو را تحمل می‌کند.

#### ۶-۱-۱. تیرچه پیش ساخته خرابایی

تیرچه پیش ساخته خرابایی، از خرپای فولادی و پاشنه بتنی تشکیل می‌شود و در صورتی که از قالب دایمی برای بتن‌ریزی پاشنه استفاده شود، آن را تیرچه خرابایی کفشکدار می‌نامند.

خرپای تیرچه، شبکه پیش ساخته‌ای از آرماتورهای کششی و عرضی و میلگرد اتصال بالایی است که به شکل خرپا به همدیگر جوش شده و ایستایی لازم را برای حمل و اجرا تأمین می‌کند.

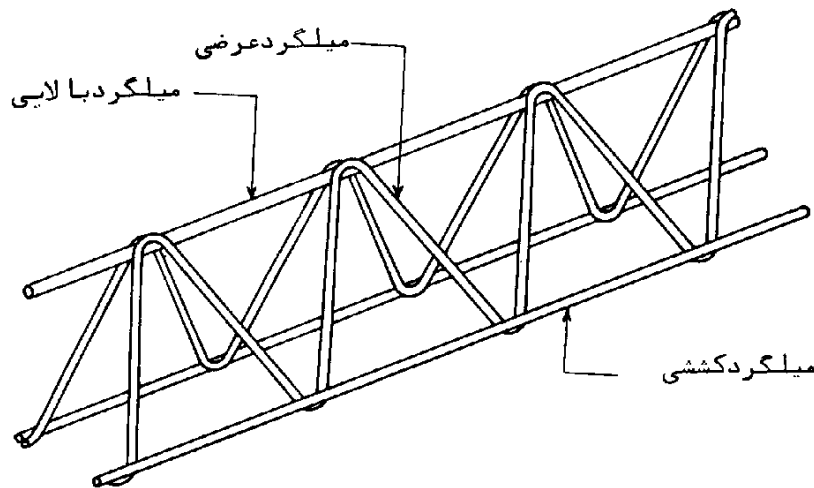

(الف)

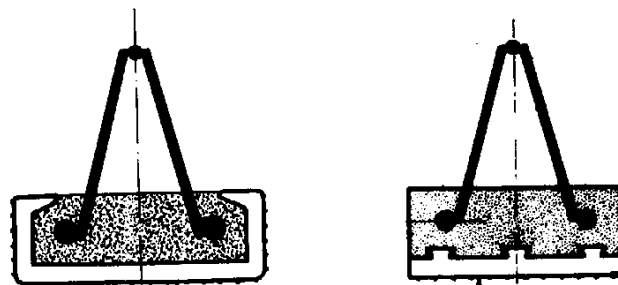

(ب)

کفشک سفالنی (قالب دایمی)

شکل ۷۳. تیرچه پیش ساخته خرابایی. خرپا (الف)، تیرچه کفشکدار (ب).

فولاد مورد استفاده برای ساخت خرپا، علاوه بر دارا بودن مدول ارتجاعی کافی، باید جوش‌پذیر بوده و حداقل مجاز تنجش (تغییر طول نسبی) در مرحله گسیختگی را دارا باشد. این مقدار تنجش در مورد فولادهای نرم (A-I)، به ۲۰٪، برای فولادهای نیم سخت و سخت گرم نورد شده، به ۱۸٪ و در مورد فولادهای اصلاح شده، به ۸٪ محدود می‌شود.

اتصال اعضای خرپای تیرچه، معمولاً "توسط عمل جوشکاری تأمین می‌گردد و برای این منظور، از دو روش جوش مقاومتی و جوش با قوس الکتریکی استفاده می‌شود. توضیحات بیشتر در مورد جوشکاری اعضای خرپای تیرچه، در فصل پنجم درج شده است.

#### ۶-۱-۱-۱. فولاد کششی

سطح مقطع فولاد کششی خرپا، از طریق محاسبه تعیین می‌شود و در هر صورت، برای فولاد نرم (A-I)، از ۰/۰۰۲۵ و برای فولاد نیم سخت و سخت از ۰/۰۰۱۵ برابر سطح مقطع جان تیر T، نباید کمتر باشد. توصیه می‌شود، سطح مقطع آرماتورهای کششی از ۲/۵٪ سطح مقطع جان تیر T بیشتر نباشد.

در عمل، باید مطابق مطالب فصل سوم گزارش حاضر، از تطبیق مقاومت آرماتور مورد استفاده با مقاومت قید شده در جداول طراحی، اطمینان حاصل شود.

توصیه می‌شود برای به حداقل رساندن تأثیر جوش در مقاومت فولاد کششی، فولاد کششی خرپا از میلگردهایی با سطح مقطع کوچکتر (مثلاً "به قطر ۸ یا ۱۰ میلی‌متر) انتخاب شود و بقیه فولادهای کششی مورد نیاز تیرچه، به صورت میلگردهای تقویتی نصب گردند.

دست کم، ۵۰٪ سطح مقطع میلگردهای کششی سقف باید در سراسر طول تیرچه ادامه داشته باشد، ولسی می‌توان طول میلگردهای تقویتی مازاد هر ۵۰٪ سطح مقطع کل فولاد کششی را، با محاسبه تعیین کرد و در محلهای حساب شده قطع نمود. در عمل، دو انتهای میلگردهای تقویتی، برای قابل دید بودن قطر و طول آنها، با زاویه ۴۵ درجه به طرف بالا خم می‌شوند.

روش محاسبه طول میلگردهای تقویتی، در پیوست ۲ نشریه شماره ۹۴ دفتر تحقیقات و معیارهای فنی شرح داده شده است.

فاصله آزاد بین میلگردهای کششی خرپا و میلگردهای تقویتی، نباید از قطر بزرگترین دانه شن بتن پاشنه با ضافه ۵ میلی‌متر، و فاصله آن از لبه جانبی بتن پاشنه، نباید از ۱۰ میلی‌متر کمتر باشد. فاصله میلگرد کششی از لبه زیرین بتن پاشنه، نباید از ۱۵ میلی‌متر کمتر باشد. در صورتی که از کفشک (قالب سفالی یا بتنی) در ساخت خرپا استفاده شود، فاصله آزاد میلگرد کششی از سطوح افقی و قائم داخل قالب، نباید از ۱۰ میلی‌متر کمتر باشد.

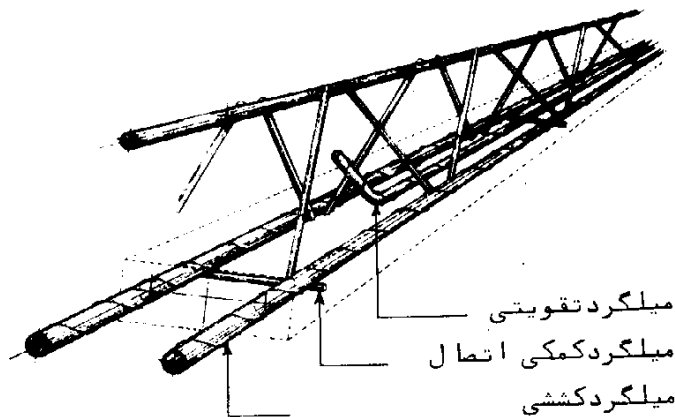

شکل ۲۴. نحوه استقرار میلگرد تقویتی تیرچه خرابایی

#### ۶-۱-۱-۲. فولاد عرضی

فولاد عرضی تیرچه، در مرحله اول باربری همانند عضو مورب خرپا عمل می‌کند و به کمک اعضای طولی پایینی و بالایی، ایستایی لازم را برای تحمل وزن خود تیرچه هنگام حمل و نقل و نصب، و وزن مرده سقف در حین فاصل تکیه‌گاههای موقت را هنگام اجرا، تأمین می‌نماید. در مرحله دوم باربری، پیوستگی لازم بین آرماتورهای کششی و بتن درجا توسط آرماتورهای عرضی خرپا تأمین می‌شود. تحمل نیروهای برشی سقف نیز، به وسیله آرماتورهای عرضی خرپا انجام می‌گیرد.

سطح مقطع میلگردهای عرضی خرپا، نباید از  $b_w \cdot t \cdot 0.0015$  کمتر باشد، که  $b_w$  عرض پاشنه تیرچه و  $t$  فاصله دو آرماتور عرضی متوالی است.

در مورد خرپای ماشینی با میلگردهای عرضی مضاعف، که به روش جوش مقاومتی به هم متصل می‌شوند، حداقل قطر میلگرد عرضی ۴ میلیمتر است که اگر از روش جوشکاری با قوس الکتریکی برای اتصال اعضای خرپا استفاده شود، این مقدار به ۵ میلیمتر افزایش می‌یابد. حداقل زاویه میلگردهای عرضی نسبت به خط افق، ۳۰ درجه است و فاصله دو میلگرد عرضی متوالی در تیرچه‌های خرابایی، حداکثر ۲۰ سانتیمتر است.

#### ۶-۱-۱-۳. عضو بالایی تیرچه

این عضو در مرحله اول باربری به عنوان عضو فشاری خرپا عمل می‌کند و به کمک سایر اعضای خرپا نیروهای وارده در مرحله حمل، نصب و اجرا را تحمل می‌کند. در مرحله دوم باربری، اگر عضو بالایی خرپا، داخل ضخامت بتن پوششی و بالاتر از سطح بلوکها قرار گیرد، به عنوان قسمتی از فولاد جمع‌شدگی و حرارت‌سی محسوب می‌شود. در صورتی که این عضو پایین‌تر از لایه فوقانی بتن قرار گیرد، اولاً، از آن به عنوان آرماتور

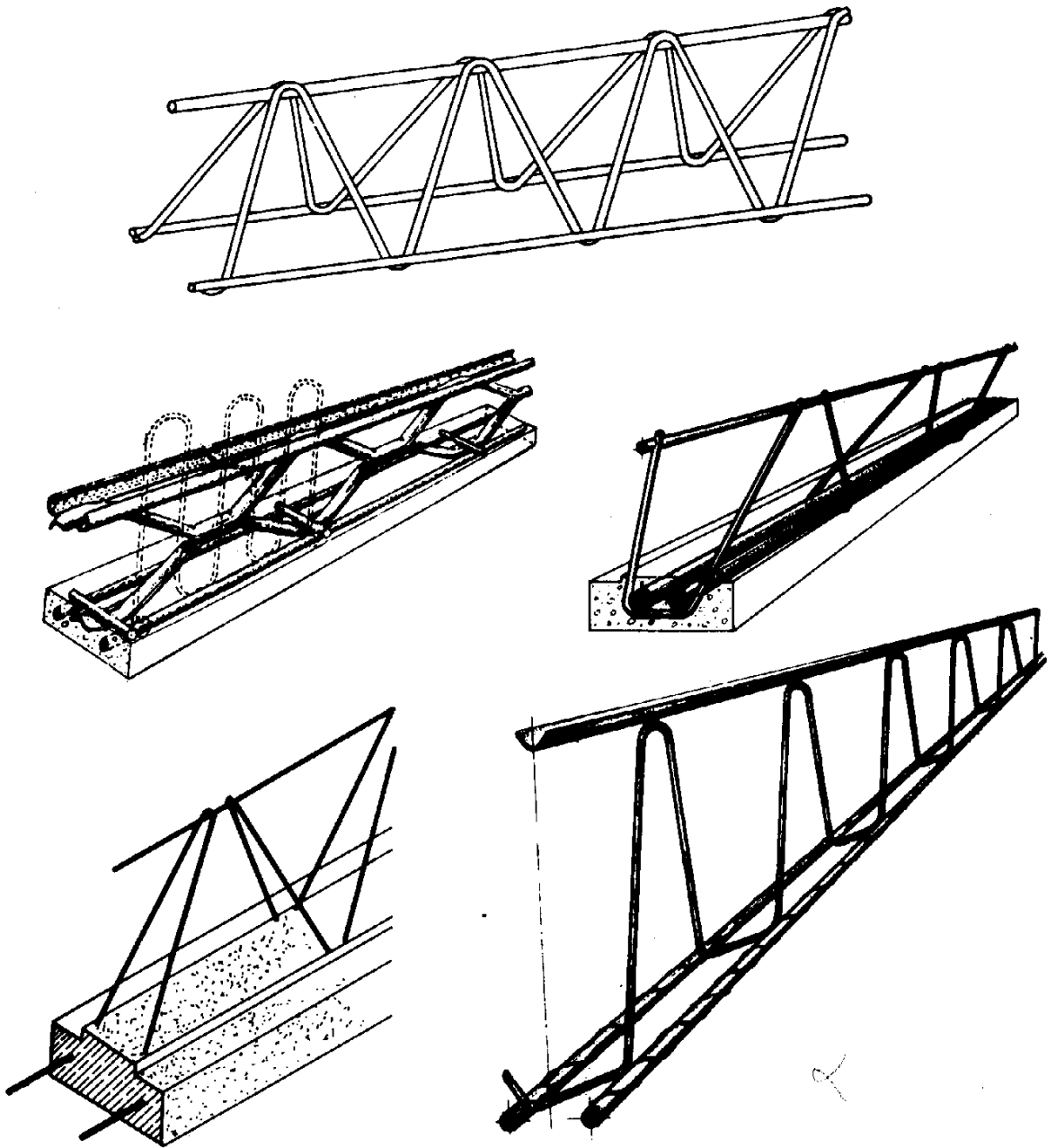

شکل ۷۵. چند نوع تیرچه خرپایی، با فولادهای عرضی به شکلهای مختلف



حرارتی نمی‌توان استفاده کرد، ثانیا"، در محاسبه میلگردهای عرضی، ارتفاع مقطع برش باید کمتر در نظر گرفته شود. (شکل ۷۶)

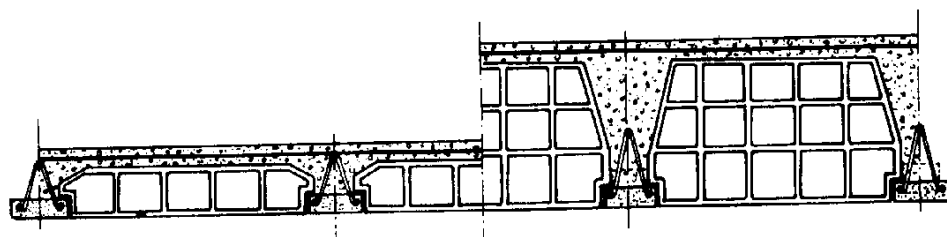

شکل ۷۶. دو وضعیت قرار گرفتن میلگرد بالایی تیرچه، نسبت به میلگرد جمع‌شدگی و حرارتی سقف

سطح مقطع عضو بالای تیرچه، با تغییر نوع میلگرد، طول تیرچه و ارتفاع خرپا تغییر می‌کند. در صورتی که این فولاد در داخل بتن پوششی قرار گیرد، کنترل محدودیت‌های مربوط به فولاد جمع‌شدگی و حرارتی، در مورد آن ضروری است. این محدودیت‌ها در بند ۶-۳ این فصل درج شده است.

قطر فولاد بالایی تیرچه، معمولاً " از ۶ تا ۱۲ میلیمتر تغییر می‌کند. جدول زیر، برای انتخاب قطر این میلگرد توصیه می‌شود.

تا دهانه ۳ متر	۶ میلیمتر
از دهانه ۳ تا ۴ متر	" ۸
از دهانه ۴ تا ۵/۵ متر	" ۱۰
از دهانه ۵/۵ تا ۷ متر	" ۱۲

۶-۱-۱-۴. بتن پاشنه

برای تأمین تکیه‌گاه برای بلوکها (قالبهای دایمی) و نیز برای پرهیز از قالب‌بندی قسمت زیرین سقف، پاشنه تیرچه خریایی، قبل از نصب بتن‌ریزی می‌شود.

پوشش بتنی روی میلگردها که در بند ۶-۴ شرح داده شده، مربوط به تیرچه‌های مورد استفاده در فضای داخلی ساختمانهاست و مقاومت کافی در برابر آتش‌سوزی را برای حدود یک ساعت، تأمین می‌کند. در صورتی که مقاومت بیشتری در برابر آتش‌سوزی مورد نظر باشد، یا تیرچه‌ها در محیط‌های باز، مانند بالکنها یا فضا‌هایی که دارای اثر زیان‌آور برای فولاد باشد قرار گیرند، اجرای یک لایه اندود ماسه سیمان پرمایه به ضخامت حداقل ۱۵ میلیمتر، در زیر سقف ضروری است.

حداقل عرض پاشنه بتنی ۱۰ سانتیمتر است و معمولاً آن را به عرض ۱۲ سانتیمتر، اجرا می‌کنند. حداقل ضخامت بتن پاشنه ۴ سانتیمتر است و نباید از قطر بزرگترین میلگرد کششی با اضافه ۳۰ میلیمتر، کمتر باشد. معمولاً ضخامت بتن پاشنه، از ۴/۵ تا ۵/۵ سانتیمتر اجرا می‌شود.

بتن پاشنه، نقش بسیار مهمی در نحوه اجرای سقف دارد. چنانچه سطوح افقی و عمودی پاشنه تیرچه، در امتداد طولی انحنای داشته باشند، جاگذاری بلوکها با اشکالاتی مواجه خواهد شد. همچنین، اگر نشیمنگاه بلوک صاف و یکنواخت نباشد، سطح زیرین سقف ناهموار خواهد شد.

بتن‌ریزی پاشنه تیرچه، پس از جاگذاری خرپا در قالب فلزی یا کفشک‌بتنی و سفالی (قالب دائمی)، انجام می‌شود و هنگام بتن‌ریزی، باید از قرار گرفتن صحیح خرپا در قالب و تأمین پوشش بتنی حداقل میلگردهای کششی در تمام طول تیرچه، مطمئن بود. حداقل تاب فشاری بتن پاشنه، ۲۵۰ کیلوگرم بر سانتیمتر مربع است. توصیه می‌شود، برای نمایان بودن آرماتورهای کششی در دو سر تیرچه، از قالبهایی مطابق شکل ۷۷، در دو انتهای تیرچه استفاده شود.

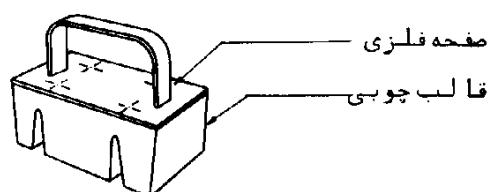

شکل ۷۷. قالب چوبی دو انتهای پاشنه بتنی تیرچه

پس از بتن‌ریزی، باید مراقبتهای لازم برای مرطوب نگاهداشتن و حفاظت بتن، معمول گردد و در صورت لزوم با استفاده از بخار آب و حرارت، بتن پرورده شود. لازم به یادآوری است که مقاومت تیرچه در برابر آتش سوزی و عوامل جوی، با تاب فشاری بتن پاشنه افزایش می‌یابد.

در صورتی که بتن پاشنه تیرچه معیوب و شکسته باشد، باید آن تیرچه از محل عیب به دو تیرچه کوتاهتر تقسیم شود و یا پس از خرد کردن بتن پاشنه، نسبت به بتن‌ریزی مجدد اقدام گردد. خرد کردن بتن پاشنه، به وسیله قلم تیز، و فرز و بدون وارد کردن ضربه انجام می‌گیرد.

#### ۶-۱-۲. تیرچه پیش‌تنیده

تیرچه پیش‌تنیده، در واقع قسمتی از سطح مقطع سقف نواری است که در اثر بار بهره‌برداری، تحت تنش کششی قرار می‌گیرد و مقدار پیش‌تنیدگی آن، باید به حدی باشد که تیرچه هنگام حمل و نقل، نصب، بتن‌ریزی و همچنین تحت اثر بارهای بهره‌برداری، ترک نخورد.

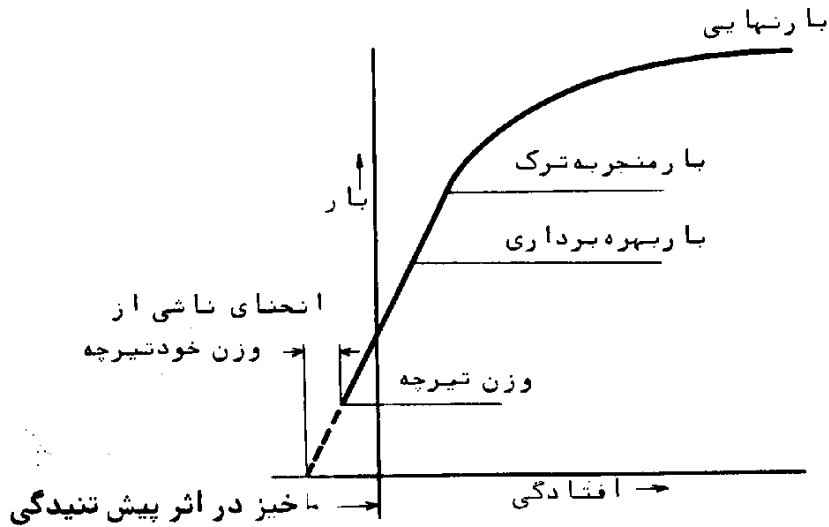

نمودار ۱۰. تغییرات افتادگی تیرچه پیش تنیده، برحسب تغییرات بار وارده به آن

سطح مقطع تیرچه پیش تنیده، برای تأمین محل مناسب نصب بلوکهای دو طرف آن، به شکل سپری ساخته می‌شود. عرض قسمت تحتانی، حداقل ۱۰ سانتیمتر، ارتفاع پاشنه، حداقل ۴ سانتیمتر و محل نصب بلوکها، حداقل ۲ سانتیمتر است. ارتفاع کل تیرچه، به حدی است که ایستایی لازم را برای حمل و نصب تیرچه و تحمل بارهای اجرایی در مرحله قالب بندی، تأمین می‌کند. سطح بالایی تیرچه، برای ایجاد پیوستگی کافی، با بتن پوششی به طور زیر و برجسته بتن ریزی می‌شود. در شکلهای ۷۸ و ۷۹، نمونه‌هایی از تیرچه‌های پیش تنیده، نشان داده شده است.



شکل ۷۸. قطبهای عرضی چند نوع تیرچه پیش تنیده



شکل ۷۹. زبری سطح بالایی تیرچه پیش تنیده، برای ایجاد پیوستگی کافی با بتن پوشی

مقاومت فشاری ۲۸ روزه نمونه‌های مکعب بتن تیرچه‌های پیش تنیده، نباید از ۳۵۰ کیلوگرم برسانتیمتر مربع، همچنین، از دو برابر تنش فشاری قسمت زیرین تیرچه‌ها، کمتر باشد.

برای ایجاد پیش تنیدگی در بتن تیرچه، معمولاً "از چند رشته سیم فولادی به قطر ۵ میلیمتر، با مقاومت نهایی ۱۷۵۰۰ تا ۱۹۰۰۰ کیلوگرم بر سانتیمتر مربع، استفاده می‌شود. سیمها قبل از بتن‌ریزی، تا حدود ۶۵٪ مقاومت نهایی خود کشیده می‌شوند؛ پس از بتن‌ریزی و به دست آوردن مقاومت کافی در بتن، و ایجاد پیوستگی مناسب بین فولاد و بتن، به آرامی رها می‌شوند تا تیرچه تحت تنش فشاری قرار گیرد. پوشش بتنی روی سیمهای فولادی، در کلیه جهات، دست کم ۲۰ میلیمتر است و فاصله دو سیم مجاور از هم به حدی است که بزرگترین دانه سنگی بتن، به آسانی بتواند از لابلای آنها جابه‌جا شود. محل استقرار سیمها طوری انتخاب می‌شوند که تنش فشاری در قسمت زیرین تیرچه، بیشتر از تنش قسمت بالایی آن باشد.

تیرچه‌های پیش تنیده، معمولاً فاقد آرماتورهای عرضی هستند ولی در بعضی از انواع آن، برای تقویت مقاومت برشی دو انتهای تیر، میلگردهای عرضی مطابق شکل ۸۰، در داخل بتن تیرچه کار گذاشته می‌شوند، تا علاوه بر تقویت برشی تیرچه، گیره‌های لازم را برای حمل و نقل تیرچه‌ها تأمین کنند.

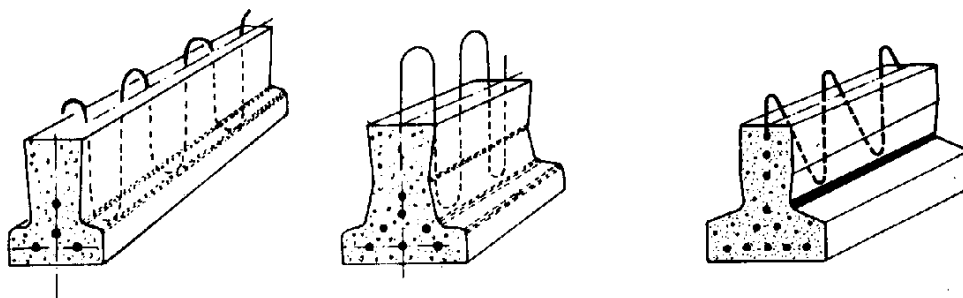

شکل ۸۰. نحوه استقرار میلگرد عرضی، در تیرچه‌های پیش تنیده

### ۶-۱-۳. دالهای نیم پیش ساخته خریایی و پیش تنیده

این نوع دالها، از نظر فنی تشابه بسیار زیادی با تیرچه‌ها دارند. این دالها در واقع همان تیرچه‌ها هستند که برای تأمین سطحی صاف در زیر سقف و حذف نازک‌کاری، اجرای هرچه بیشتر کار در تراز زمین، تأمین حداکثر نظارت بر کیفیت و کاهش زمان نصب و اجرا، پاشنه‌های بتنی آنها به طور پهن و به هم چسبیده ساخته شده است. ضخامت دالهای نیم پیش ساخته، مانند پاشنه تیرچه‌ها، در حدود ۴ الی ۵/۵ سانتیمتر است. عرض دالها، با توجه به تجهیزات موجود برای نصب، و عرض سقف مورد پوشش تعیین می‌شود. طول دالها نیز براساس محدودیتهای مربوط به تیرچه‌ها، تعیین می‌گردد. این نوع دالها، در عرضهای ۱/۲۰ تا ۲/۴۰ متر تولید می‌شوند.

این نوع دالها برای دهانه‌های مختلف، به راحتی قابل اجرا هستند. در صورتی که ضخامت سقف بیش از ۱۲ سانتیمتر باشد، با استفاده از بلوکهای توخالی T شکل، که به طور معکوس روی سقف قرار داده می‌شوند، می‌توان وزن سقف را کاهش داد و در مصرف بتن صرفه‌جویی کرد. دالهای نیم پیش ساخته، مانند تیرچه‌ها در دو نوع خریایی و پیش تنیده تولید می‌شوند.

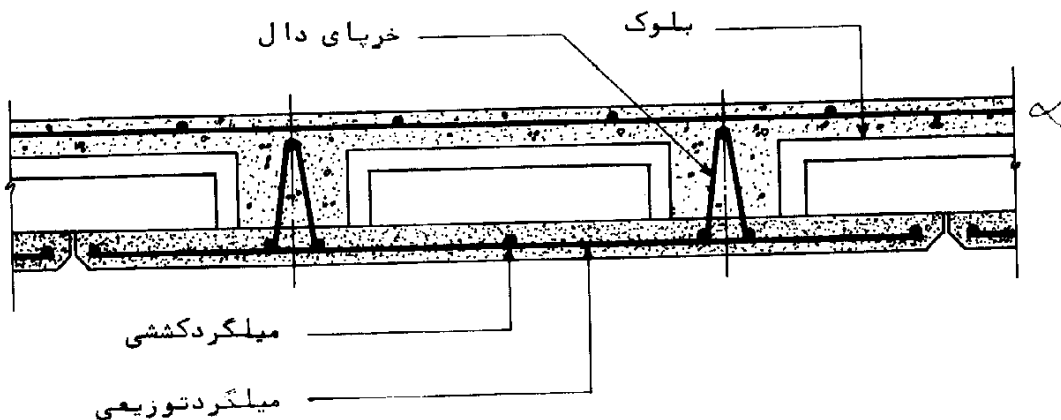

شکل ۸۱. مقطع سقف اجرا شده با دال نیم پیش ساخته

الف) دالهای نیم پیش ساخته خریایی: دالهای نازکی هستند که شبکه آرماتورهای کششی و تقسیم سقف، در داخل بتن زیرین قرار می‌گیرد. از مزایای مهم این روش اجرا، امکان استفاده از شبکه‌های پیش ساخته آرماتور است. خریاهای فولادی، در فواصل معین، در دال نیم پیش ساخته نصب می‌شوند و عملکرد آنها به شرح زیر است:

- تأمین ایستایی لازم برای حمل و نقل و نصب.
- تأمین ایستایی لازم برای تحمل وزن دال و بتن پوششی درجا، و بلوکهای روی آن در فاصله شمعها.

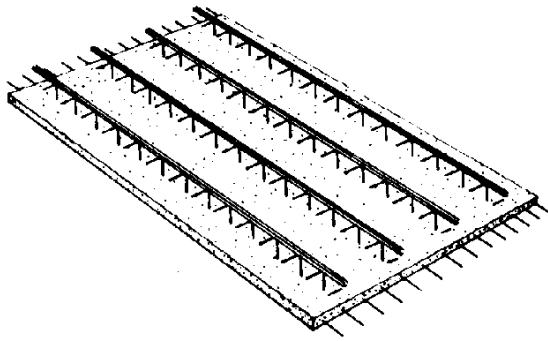

شکل ۸۲. دال نیم پیش ساخته خرابایی

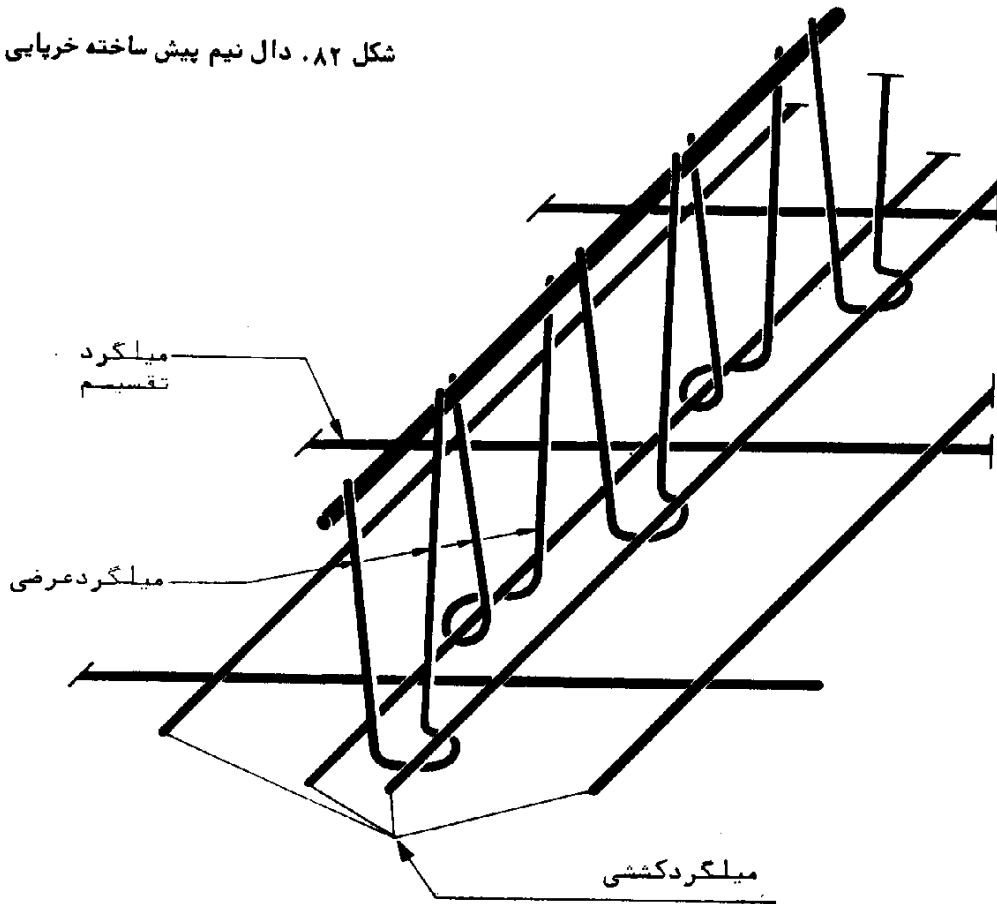

شکل ۸۳. یک نوع خرابا برای دال نیم پیش ساخته و نحوه استقرار آن در داخل شبکه میلگردهای دال

- تأمین محل مناسب برای گیره‌های جرثقیل ، در مراحل حمل و نقل و نصب .
- تأمین مقداری از میلگردهای کششی ، برشی و عرضی سقف .
- ایجاد پیوستگی بیشتر دال و بتن پوششی در جا .
- تحمل کل ، یا قسمتی از نیروی برشی سقف تمام شده .

روش تعیین سطح مقطع میلگردهای کششی و عرضی خرپا ، مانند روش محاسباتی درج شده در نشریه شماره ۹۴ است . با این تفاوت که در دالهای نیم پیش ساخته ، میلگردهای کششی ، به طور گسترده و یکنواخت در سطح دال پخش می‌شوند . فاصله این میلگردها نباید از سه برابر ضخامت کل دال و یا ۳۵ سانتیمتر ، هر کدام کمتر است ، بیشتر باشد . سطح مقطع میلگردهای توزیعی ، معادل ۲۵٪ سطح مقطع آرماتورهای کششی انتخاب می‌شود و معمولاً در فواصل ۲۵ سانتیمتر و در امتداد عمود بر امتداد میلگردهای کششی ، نصب می‌گردد .

هنگام بتن‌ریزی ، سطح بالایی دال به‌طور ناهموار اجرا می‌شود تا پیوستگی آن با بتن پوششی ، درجا بهتر باشد .

مقررات کلی ، مربوط به فاصله خرپاها ، حداقل سطح مقطع آرماتورها ، پوشش بتنی روی میلگرد و اتصال میلگردها به یکدیگر ، مانند تیرچه‌های خرپایی است . با این تفاوت که میلگردهای کششی و تقسیم ، در تمام سطح دال ، به طور یکنواخت پخش می‌شوند . فاصله خرپا از لبه کناری دال ، نباید از ۳۰ سانتیمتر کمتر باشد .

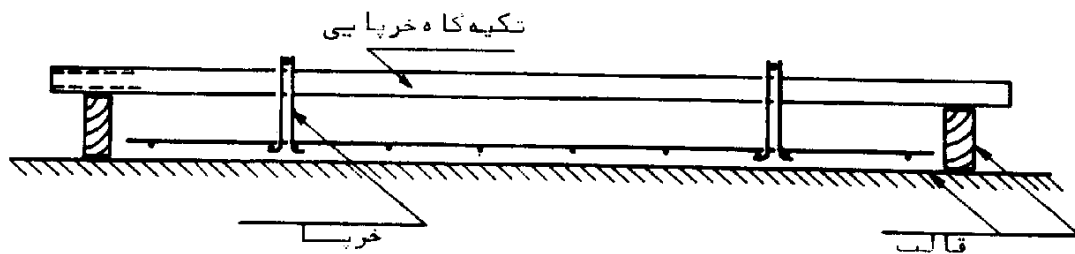

شکل ۸۴ . شای قالب‌بندی دال نیم پیش ساخته

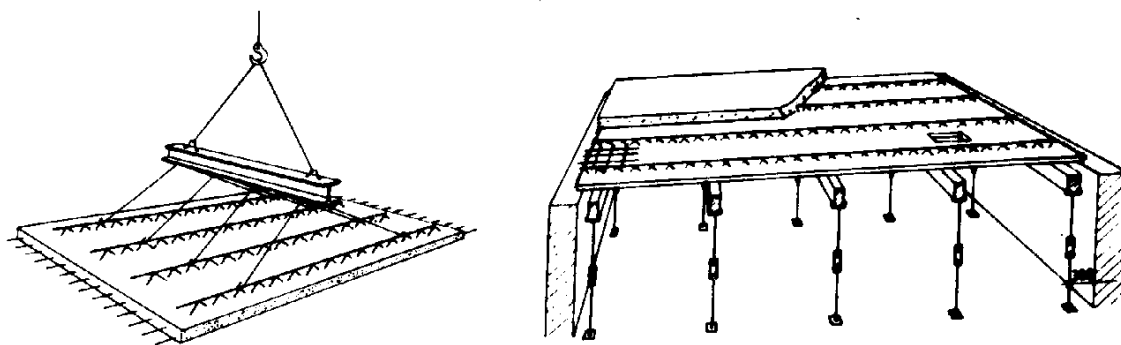

شکل ۸۵ . حمل و شمع‌بندی دالهای نیم پیش ساخته خرپایی

ب) دالهای نیم پیش ساخته پیش تنیده: دالهای نازک بتنی هستند که پیش تنیده شده‌اند، این دالها در واقع همان تیرچه‌های پیش تنیده هستند که قسمت پاشنه آنها، به طور پهن و به هم چسبیده ساخته شده است. محدودیتهای فنی این نوع دال، مانند سقفهای تیرچه بلوک و تیرچه‌های پیش تنیده است.

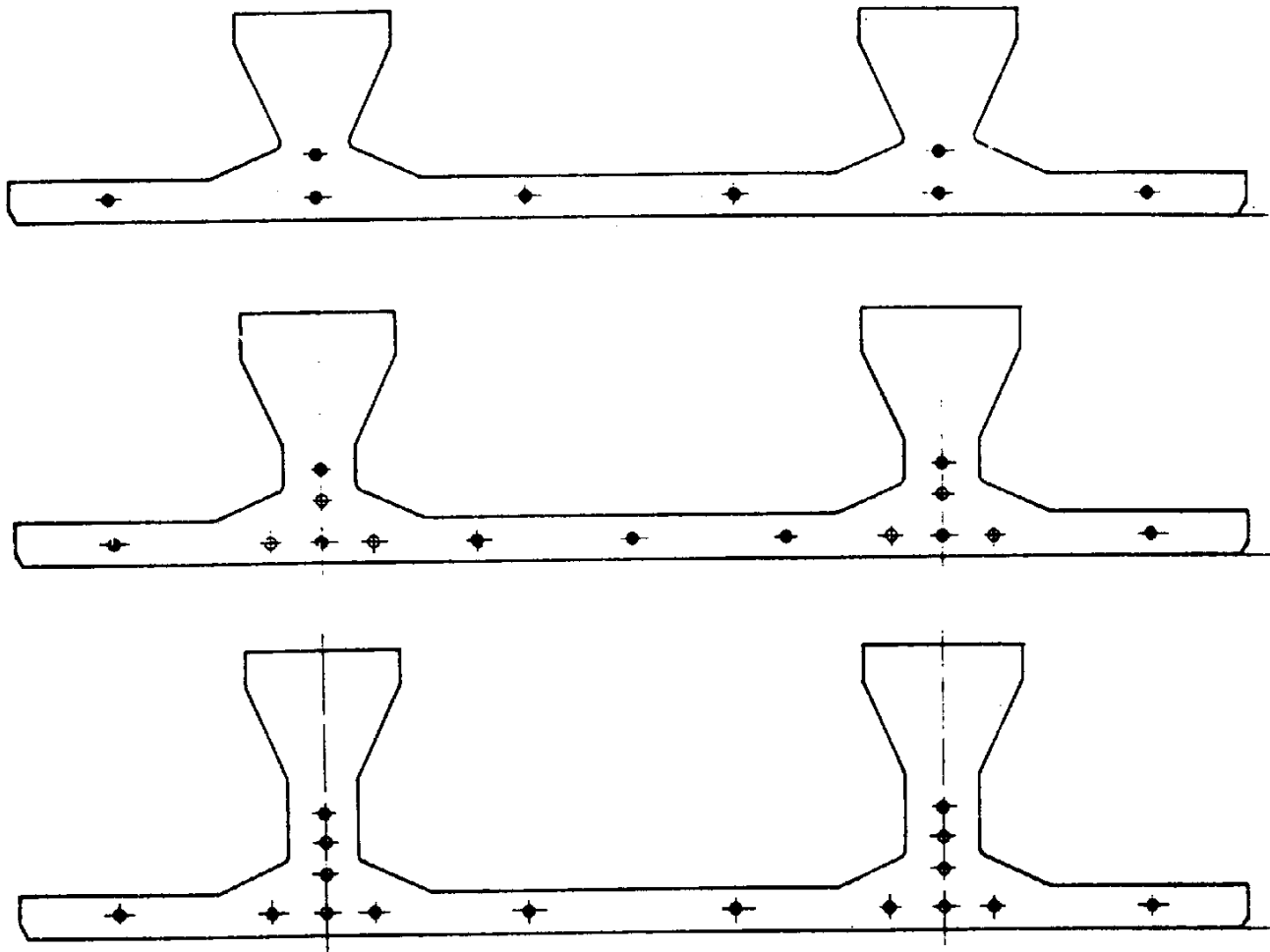

شکل ۸۶. سه نوع دال نیم پیش ساخته پیش تنیده

۶-۲. بلوک

از بلوک، به عنوان قالب دایمی برای قالب‌بندی گونه‌های جان تیر T و همچنین قالب‌زیرین بتن پوششی درجا، استفاده می‌شود. قسمت زیرین بلوک، معمولاً "برای تأمین سطح صافی برای انجام نازک‌کاری، و تیغه‌های داخلی بلوک، برای تقویت ایستایی مقطع بلوک، تعبیه می‌شوند. مقاومت بلوکها در محاسبات ایستایی سقف، منظور نمی‌شود و همواره به عنوان قالبهای دایمی و مصالح پرکننده محسوب می‌شوند. با این وجود، این بلوکها باید



قادر به تحمل ضربه‌های ناشی از حمل و نقل متعارف و نیروهای ناشی از عبور و مرور، در زمان بتن‌ریزی باشند.

بلوکها، از مواد مختلفی مانند بتن، سفال و پونولیت تولید می‌شوند و به طور کلی مواد تشکیل‌دهنده آنها نباید روی بتن اثر شیمیایی داشته باشد.

عرض بلوکها، معمولاً "بین ۲۰ تا ۲۵ سانتیمتر تغییر می‌کند و ارتفاع و طول آنها تابع مشخصات سقف است. تیغه‌های دو طرف بلوک، برای تأمین شرایط مناسبتر برای بتن‌ریزی در سقف‌هایی، و همچنین افزایش میزان باربری بلوکها، به شکل شیبدار طراحی می‌شود. بعضی از انواع بلوکها، طوری طراحی می‌شوند که بدون نیاز به بتن‌ریزی در قسمت فوقانی آنها، بتنهایی قادر به تحمل بار زنده و مرده سقف در مرحله بهره‌برداری باشند. این نوع بلوکها، در اروپا کاربرد زیادی دارند، ولی به علت عدم مقاومت کافی در برابر نیروهای افقی، در مناطق زلزله‌خیز کاربرد ندارند. در ایران نیز، به همین دلیل استفاده از این نوع بلوکها مجاز نیست.

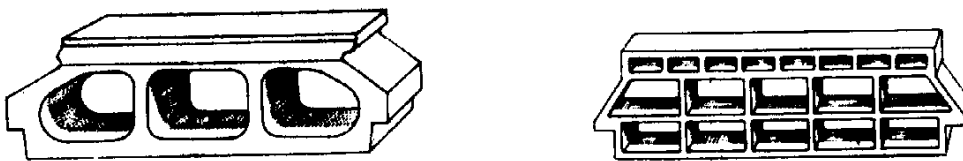

شکل ۸۷. دو نوع بلوک باربر

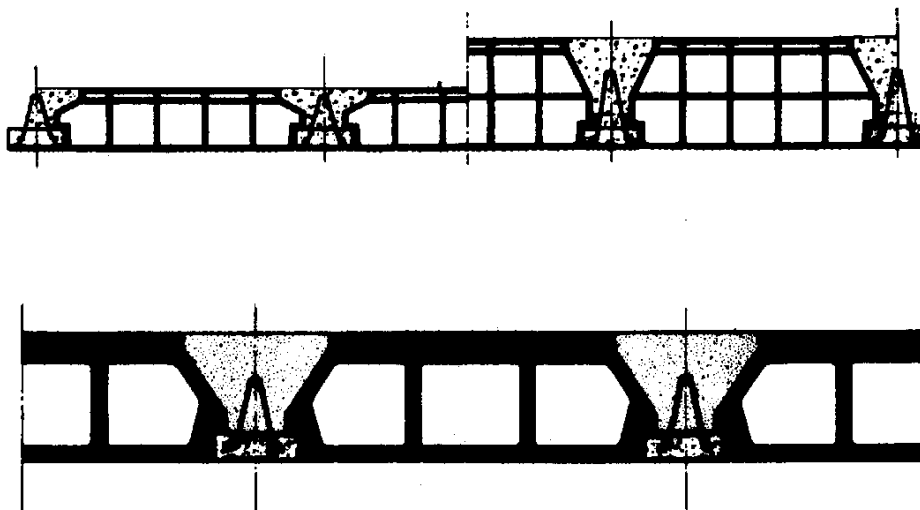

شکل ۸۸. مقطعی‌های سقفهای اجرا شده با بلوکهای باربر

## ۶-۲-۱. بلوکهای بتنی

بلوکهای بتنی، به شکلهای توپر و توخالی، در اندازههای مختلف در کارگاههای مجهز و کارخانهها تولید می‌شوند. حداقل ضخامت تیغه‌های بلوکهای بتنی، ۱۵ میلی‌متر و حداقل عرض نشیمنگاه بلوک ۱۷/۵ میلی‌متر تعیین شده است. عرض بلوکهای بتنی، معمولا " ۲۵ سانتیمتر و وزن آنها بین ۱۱ تا ۱۷ کیلوگرم، متغیر است. حداکثر رواداری در ابعاد و ارتفاع،  $\pm 2$  میلی‌متر و در طول و عرض،  $\pm 3$  میلی‌متر است.

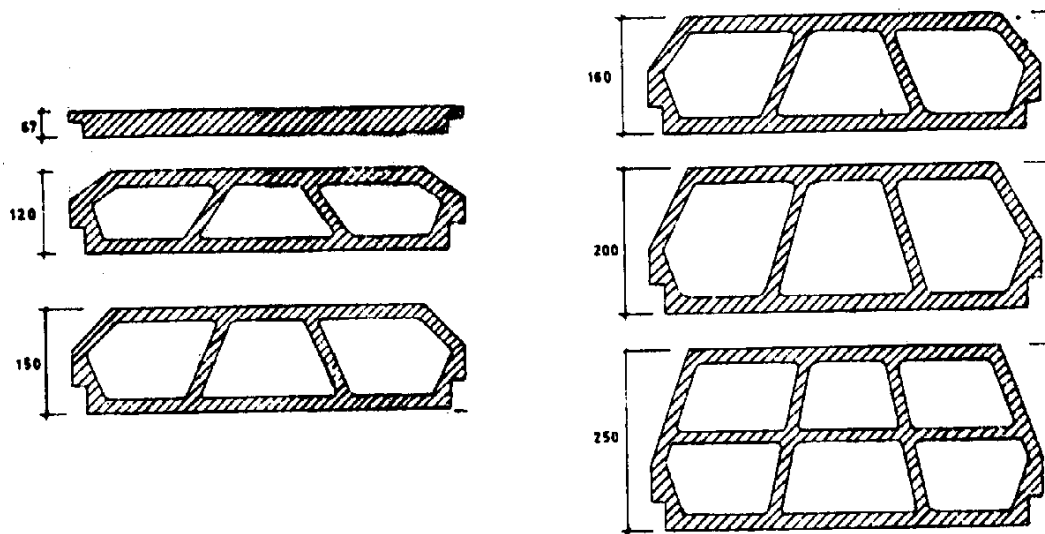

شکل ۸۹. چند نوع بلوک بتنی

## ۶-۲-۲. بلوکهای سفالی

این بلوکها، در ابعاد مختلف تولید می‌شوند. عرض بلوکهای سفالی، معمولا " ۲۵ سانتیمتر و وزن آنها، حدود ۳ تا ۱۰ کیلوگرم متغیر است. سطح بلوکهای سفالی، معمولا " شماره دار است تا میزان چسبندگی آنها با بتن افزایش یابد.

بلوک سفالی خوب، دارای صدای زنگداری است و صدای زنگ، نشانه توپری و تاب زیاد است. بلوکی که صدای خفه داشته باشد، خوب نپخته است یا ترک دارد. بلوک خوب، عایق حرارت و مقاوم در برابر آتش‌سوزی است.

بلوکها باید عاری از ترک و دانه‌های آهکی باشند و رنگ آنها کاملا " یکنواخت بوده و به طور یکسان پخته شده باشند. سطح بلوکهای سفالی، باید صاف و عاری از انحنا و خمیدگی باشد و لبه‌های تیز و مستقیم و بافت ریز و متراکمی داشته باشند. جذب آب بلوک، نباید از ۲۰٪ وزن آن بیشتر باشد. ضخامت تیغه‌های بلوک سفالی نباید از ۸ میلی‌متر کمتر باشد. حداکثر رواداری ابعاد برای بعد کمتر از ۱۵ سانتیمتر،  $\pm 3$  میلی‌متر و برای ابعاد بیش از ۱۵ سانتیمتر،  $\pm 6$  میلی‌متر است.

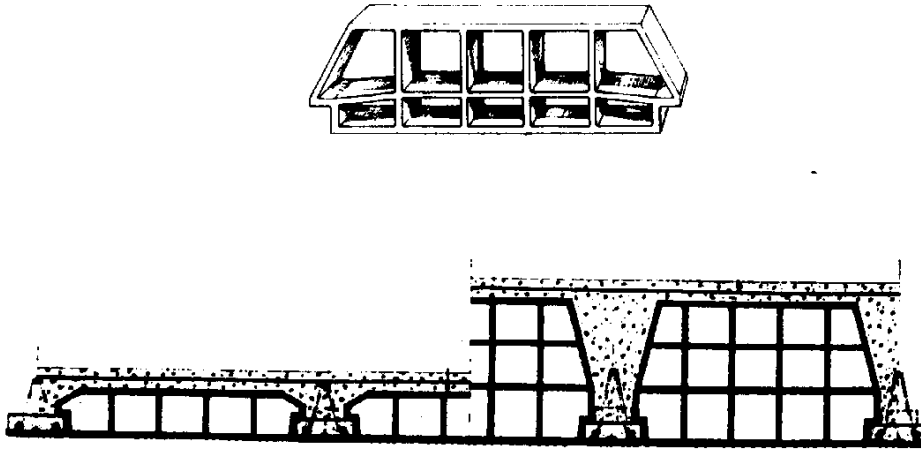

شکل ۹۰. بلوک سفالی و مقطع سقف اجرا شده با آن

#### ۶-۳. میلگرد جمع‌شدگی و حرارتی و میلگرد منفی

برای مقابله با تنشهای متفرقه در بتن درجا، میلگردهای جمع‌شدگی و حرارتی، در دو جهت عمود برهم، در قسمت بالای سقف (حدود ۲ سانتیمتر پایین‌تر از سطح بالایی بتن)، نصب می‌شوند.

در نشریه شماره ۹۴، حداقل قطر میلگرد جمع‌شدگی و حرارتی برای فولاد نرم، ۵ میلیمتر و برای فولادهای نیم‌سخت و سخت، ۴ میلیمتر توصیه شده است. همچنین، حداقل سطح مقطع این میلگردها در امتداد تیرچه‌ها،  $1/25$  در هزار سطح مقطع دال بالایی (معمولاً به ضخامت ۵ سانتیمتر)، و در جهت عمود بر امتداد تیرچه‌ها،  $1/75$  در هزار سطح مقطع دال بالایی تعیین شده است.

فاصله بین دو میلگرد جمع‌شدگی و حرارتی متوالی، نباید از ۲۵ سانتیمتر تجاوز کند. از میلگرد بالای تیرچه، در صورتی که داخل دال بالایی قرار گرفته باشد، می‌توان به عنوان میلگرد جمع‌شدگی و حرارتی استفاده کرد.

با وجود طرح تیرچه‌ها با فرض تکیه‌گاه ساده، لازم است فولادی معادل  $0/15$  برابر سطح مقطع فولاد کششی وسط دهانه، روی تکیه‌گاه اضافه گردد. این میلگردها، حداقل تا فاصله  $1/5$  دهانه آزاد، از تکیه‌گاه به طرف داخل دهانه ادامه می‌یابند.

#### ۶-۴. بتن پوششی

بتن پوششی به عنوان یکی از عناصر متشکله سقف، پس از جاگذاری تیرچه و بلوک، ریخته می‌شود و پس از به دست آوردن مقاومت کافی، با قطعات بالا، مقطع مرکب T شکلی را مطابق شکل ۷۳ تشکیل می‌دهد.

تاب فشاری بتن پوششی، مطابق روش درج شده در فصل چهارم نشریه شماره ۹۴، محاسبه و تعیین می‌شود. مشخصات اجزای تشکیل دهنده و خواص بتن تازه و بتن سخت شده، به طور خلاصه در فصل چهارم این نشریه مورد بررسی قرار گرفته است.

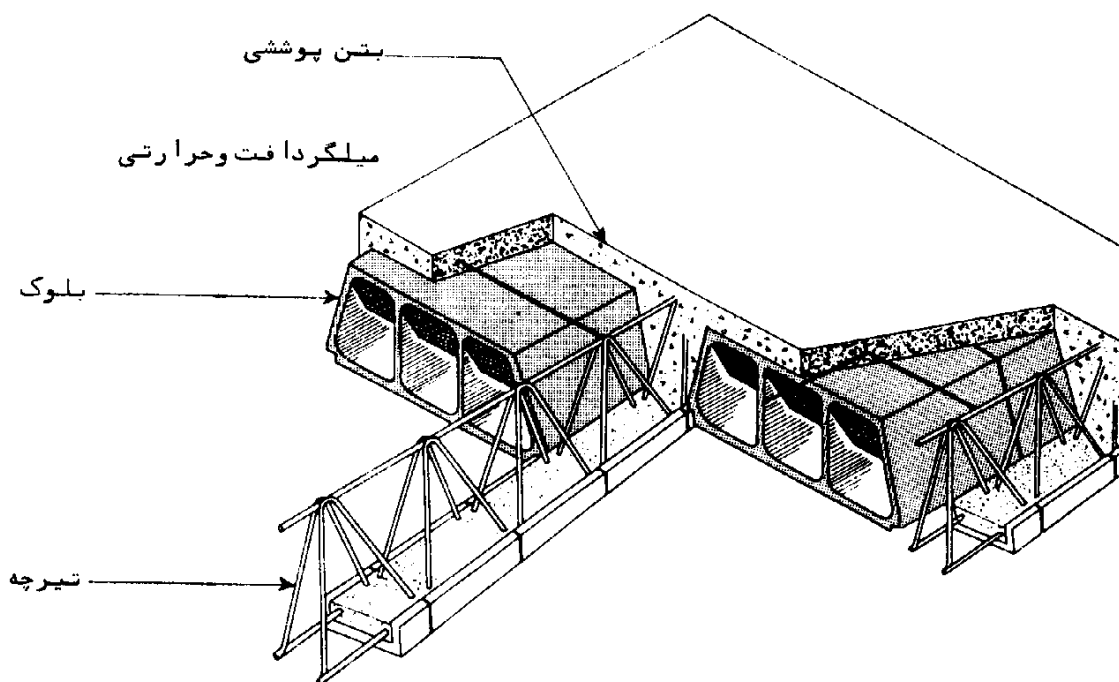

شکل ۹۱. مقطع نوار T شکل در سقف تیرچه و بلوک

### پیوست ۱. آزمایش بارگذاری تیرچه‌های پیش‌تنیده

نحوه انجام آزمایش، به این ترتیب است که ابتدا با در نظر گرفتن میزان پیش‌تنیدگی تیرچه که در مشخصات فنی مربوط، قید شده، مقدار نیروی متمرکزی که برای از بین بردن پیش‌تنیدگی و ایجاد ترک در تار زیرین تیرچه لازم است، محاسبه می‌شود. سپس، تیرچه روی تکیه‌گاه‌های قابل تنظیم طوری قرار داده می‌شود که طرفه‌های طرفین، از ۱۵ سانتیمتر کمتر و از حدود ۱ متر بیشتر نباشد (شکل ۹۲). همچنین، فاصله بارهای متمرکز طوری تنظیم می‌گردد، که فاصله نیروهای متمرکز از تکیه‌گاهها، برابر  $\frac{1}{4}$  (یا  $\frac{1}{3}$ ) طول دهانه تیر باشد.

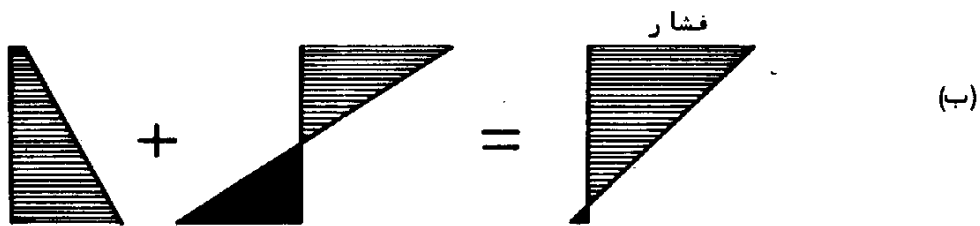
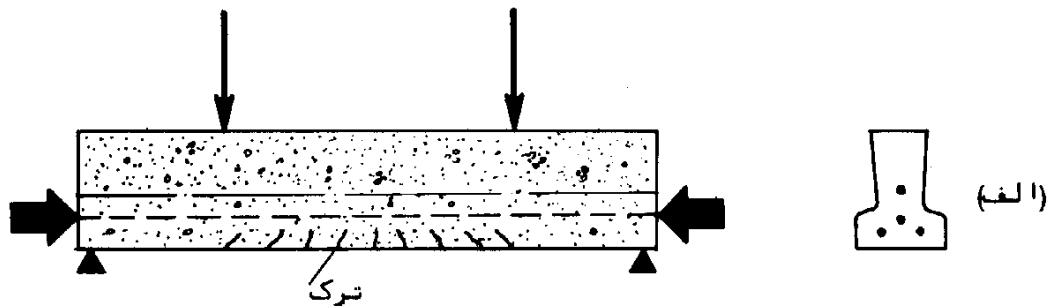

برآیند تنش‌ها      تحت اثر بارگذاری      تحت اثر پیش‌تنیدگی

شکل ۹۲. بارگذاری تیرچه پیش‌تنیده، برای تعیین میزان تنش پیش‌تنیدگی (الف)، نمودار تنشها (ب).

در مرحله اول، ۵۰٪ نیروی محاسبه شده، با سرعت ۵۰ کیلوگرم در هر ثانیه، به تیرچه پیش تنیده وارد شده و در پایان این مرحله بارگذاری، مقدار افتادگی تیر در وسط دهانه، اندازه‌گیری می‌شود. سپس، در مرحله بعدی بازای هر ۱۰٪ افزایش نیرو، مجدداً مقدار افتادگی تیرچه اندازه‌گیری شده و در جداول مربوط ثبت می‌گردد. مدت توقف برای افزایش هر مرحله بارگذاری، پنج دقیقه و مدت توقف بار در مرحله اعمال صد در صد نیرو (برای ایجاد ترک)، پانزده دقیقه در نظر گرفته می‌شود. برای اندازه‌گیری افتادگی، می‌توان از وسایل ساده‌ای مانند شکل ۹۳ استفاده کرد.

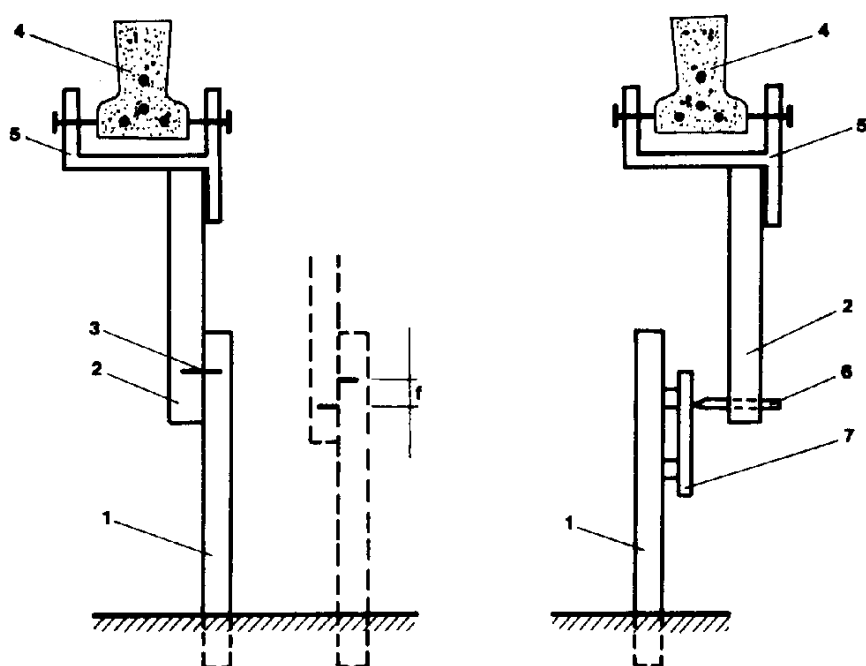

شکل ۹۳. شمای دو نوع وسیله اندازه‌گیری تغییرات افتادگی

پایه ثابت (۱)، بازوی متحرک (۲)، علامت قبل از اجرای آزمایش (۳)، تیرچه (۴)، گیره (۵)، مدار (۶)، صفحه چوبی و کاغذ (۷).

آزمایش هر تیرچه، وقتی رضایت‌بخش تلقی می‌شود، که تا مرحله اعمال ۱۰۰٪ نیروی محاسبه شده، هیچ گونه ترک در تار زیرین، ظاهر نشود و تغییرات خیز، به ازای افزایش هر ۱۰٪ نیرو، متناسب و یکنواخت باشد. غیریکنواخت شدن تغییرات خیز، دلیل ترک خوردن تار زیرین است، که این ترکها با ملاحظه دقیق قسمت زیرین تیرچه، در حد فاصل دوبار متمرکز، قابل دیدن خواهند بود. اندازه‌گیری افتادگی تیرچه نیز، در هر بارگذاری، به همین منظور و برای اطلاع از وضعیت و چگونگی ترک است.

مقدار نیروی متمرکزی که برای از بین بردن تنش فشاری تار زیرین تیرچه لازم است، و همچنین تغییرخیز ایجاد شده در اثر بارگذاری، با فرمولهای زیر محاسبه می‌شود:

$$P = \frac{2}{a} \left[ W(\sigma_c + \sigma_{ct}) - \frac{g_1(L^2 - 4c^2)}{8} \right]$$

$$F_0 = \frac{P \cdot a(3L^2 - 4a^2)}{48 EI}$$

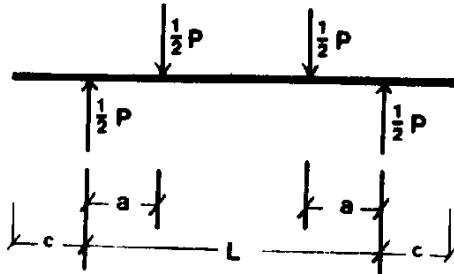

که در آن:

- $P$  = نیروی متمرکز وارد بر تیرچه، برحسب کیلوگرم.
- $L$  = طول دهانه تیرچه، برحسب سانتیمتر.
- $a$  = فاصله نیروی متمرکز از تکیه‌گاه، برحسب سانتیمتر.
- $W$  = اساس مقطع تیرچه، برحسب سانتیمتر مکعب.
- $g_1$  = وزن واحد طول تیرچه، برحسب کیلوگرم بر سانتیمتر.
- $\sigma_c$  = تنش فشاری تار زیرین تیرچه، برحسب کیلوگرم بر سانتیمتر مربع.
- $\sigma_{ct}$  = مقاومت کششی بتن، برحسب کیلوگرم بر سانتیمتر مربع (این مقدار برابر ۱۰ کیلوگرم بر سانتیمتر مربع فرض می‌شود).
- $E$  = اساس ارتجاعی بتن، برحسب کیلوگرم بر سانتیمتر مربع (مقدار حداقل آن، برابر ۱۵۰،۰۰۰ کیلوگرم بر سانتیمتر مربع در نظر گرفته می‌شود).
- $I$  = ممان اینرسی، برحسب  $cm^4$

در شکل‌های ۹۴ و ۹۵، دو نوع دستگاه آزمایش مقاومت خمشی (چهار نقطه‌ای)، مورد استفاده برای آزمایش تیرچه‌های پیش‌تنیده، نشان داده شده است.

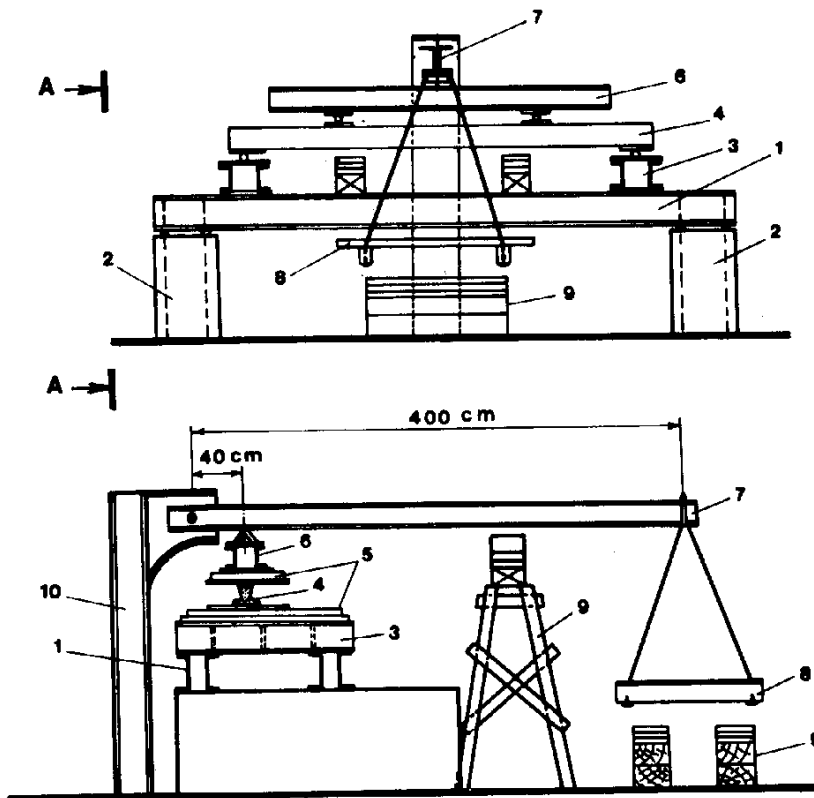

مقطع A - A

شکل ۹۴. شمای یک نوع دستگاه آزمایش خمشی چهار نقطه‌ای کارگاهی، مورد استفاده برای آزمایش تیرچه‌های پیش‌تنیده، به روش بارگذاری اهرمی  
تیر بستر آزمایش (۱)، پایه بتنی (۲)، تیر تکیه‌گاه (۳)، تیرچه (۴)، تکیه‌گاه مفصلی (۵)، شاهین (۶)، اهرم (۷)، سینی بارگذاری (۸)، تکیه‌گاه‌های ایمنی (۹)، ستون فلزی (۱۰).



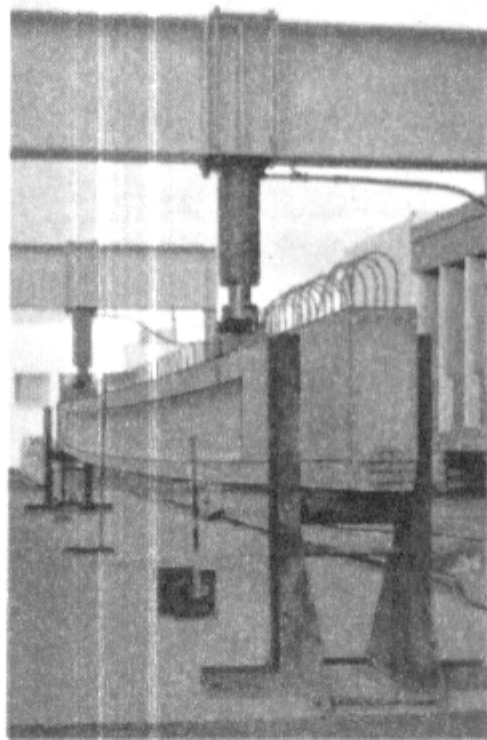

شکل ۹۵. یک نوع دستگاه آزمایش چهار نقطه‌ای هیدرولیکی، مورد استفاده برای آزمایش تیرهای پیش‌تنیده

## پیوست ۲. نمودارهای تنش - تنجش فولاد نرم و فولاد سخت

تعیین خواص مکانیکی فولاد، معمولاً با آزمایش کششی آن میسر می‌شود. به این ترتیب که میله منشوری از فولاد مورد آزمایش را تحت اثر نیروی محوری کششی قرار می‌دهند. اگر نمونه مورد آزمایش، فولاد نرم باشد، ابتدا با افزایش تدریجی نیروی محوری کششی، اضافه طول میله، با مقدار نیروی وارده، نسبت مستقیم خواهد داشت و این تناسب، تا حدی از بار ادامه می‌یابد و ناگهان تغییر طول زیادی در میله ایجاد خواهد شد. از آن به بعد، رابطه بین نیرو و تغییر طول، خطی نخواهد بود. برای آنکه نتایج به دست آمده از آزمایش میله‌ها، که با سطوح مقطع و طولهای مختلف، مورد آزمایش قرار می‌گیرند، قابل تطبیق باشد، در ترسیم نمودار نتایج آزمایش، تغییرات تنجش (نسبت تغییر طول به طول معینی از نمونه مورد آزمایش) برحسب تنش (نیروی وارده بر واحد سطح) ملاک عمل قرار می‌گیرد.

نتیجه هر آزمایش، به صورت یک نمودار برای هر نمونه ارائه می‌شود. اگر فولاد مورد آزمایش از نوع فولاد نرم باشد، منحنی حاصل، مطابق شکل ۹۶ خواهد بود، که در آن، تنش مانند نقطه A را حد تناسب، تنش مانند نقطه B را حد کشسانی و تنش مانند نقطه C را حد جاری شدن یا تنش تسلیم می‌نامند. در نقطه C (نقطه تسلیم)، ازدیاد نیروی کششی با یک تغییر طول نسبتاً زیاد در نمونه، همراه خواهد بود، بدون آنکه تنش کششی افزایشی پیدا کند. در عمل، می‌توان برای ساده‌تر کردن نمودار، نقاط A، B و C را منطبق برهم فرض نمود.

نمونه در اثر ادامه کشش، تا نقطه D، در مقابل نیروی کششی مقاومت می‌کند. تنش مانند نقطه D را "مقاومت نهایی" یا "تاب کششی" یا "تنش گسیختگی" می‌نامند. از آن نقطه به بعد، میله ازدیاد طول پیدا می‌کند، نیروی کششی به تدریج کم می‌شود و سطح مقطع کاهش می‌یابد تا اینکه در نقطه E گسیخته می‌شود.

در مورد فولادهای نیم سخت و سخت، نمودار تنش - تنجش شکل دیگری دارد، به طوری که فولاد نیم سخت دارای پله تسلیم خیلی محدود، و فولاد سخت فاقد پله تسلیم است و گسیختگی آنها مانند حالت گسیختگی یکجسم شکننده است. از این رو، برای آنها مدول ارتجاعی، قراردادی تعریف می‌شود، و آن عبارت از تنشی است که به ازای آن، تغییر طول دائمی ماندگار (پس از برداشتن نیروی محوری) برابر ۲ در هزار طول قطعه مورد آزمایش، به وجود آید. برای پیدا کردن آن نقطه، کافی است از نقطه‌ای به طول ۲ در هزار در روی محور طولهای خطی، به موازات قسمت مستقیم، نمودار رسم نماییم تا منحنی را در نقطه B قطع نماید. تنش

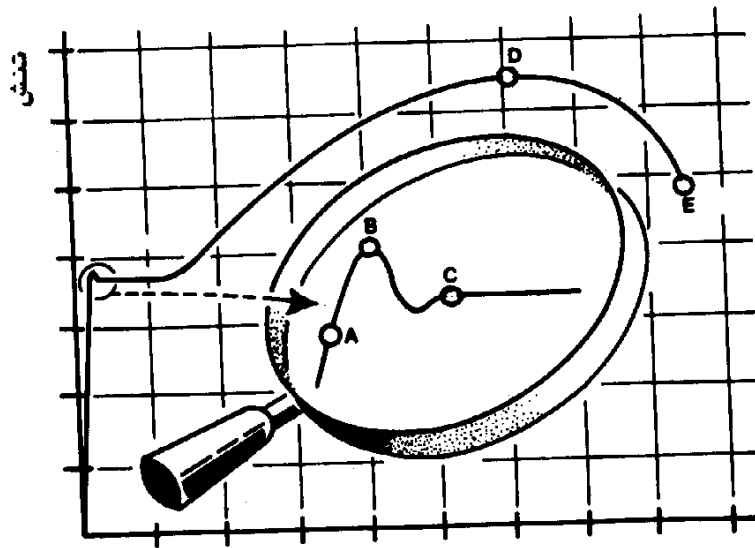

شکل ۹۶. نمودار تنش - تنجش (تغییر طول نسبی) یک نوع فولاد نرم.

مانند این نقطه، مدول ارتجاعی قراردادی قطعه مورد نظر خواهد بود. نمودار ۱۱، تنش - تنجش فولاد سخت را نشان می‌دهد.

لازم به یادآوری است که تنش محاسباتی (تنش مجاز)، به مقدار قابل ملاحظه‌ای، کمتر از حد ارتجاعی یا تنش تسلیم در نظر گرفته می‌شود.

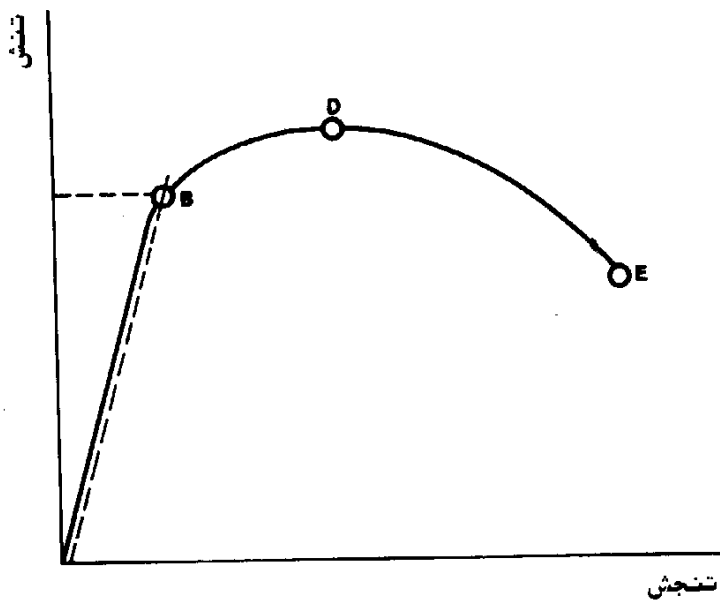

نمودار ۱۱. تنش - تنجش (تغییر طول نسبی) یک نوع فولاد سخت.

### پیوست ۳. طرح بتن در کارگاههای کوچک

منظور از طرح بتن، یافتن ترکیب مناسبی از سیمان، مواد سنگی و آب است؛ به طوری که بتن حاصل، از نظر پایداری و مقاومت، جوابگوی نیاز سازه مورد نظر بوده و دارای کارایی کافی باشد، تا به آسانی و با حداقل کار، مخلوط، حمل و در قالب جاداده شود و در هیچ یک از این مراحل، یکنواختی آن به هم نخورد.

به طور کلی در طرح بتن، نسبت اجزای تشکیل دهنده آن، طوری انتخاب می شود که کیفیت خوب و کارایی لازم، با رعایت بالاترین حد صرفه جویی در مصرف سیمان، با مصالح قابل دسترس و موجود، به دست آید.

همان طور که در نمودارهای ۱۲، ۱۳ و ۱۴ ملاحظه می شود، با تغییر نسبتهای وزنی سیمان به مصالح سنگی، ماسه به مصالح سنگی و آب به سیمان، کیفیت بتن و کارایی آن به مقدار زیادی تغییر می کند و بهترین ترکیب، زمانی به دست می آید که بیشترین مقدار مقاومت، کارایی و پایداری با کمترین مقدار سیمان، تأمین شده باشد. علاوه بر این، نوع سیمان مصرفی، نوع و دانه بندی مصالح سنگی و نیز نوع و مقدار مواد افزودنی، مشخصات بتن را به طور قابل ملاحظه ای تغییر می دهند.

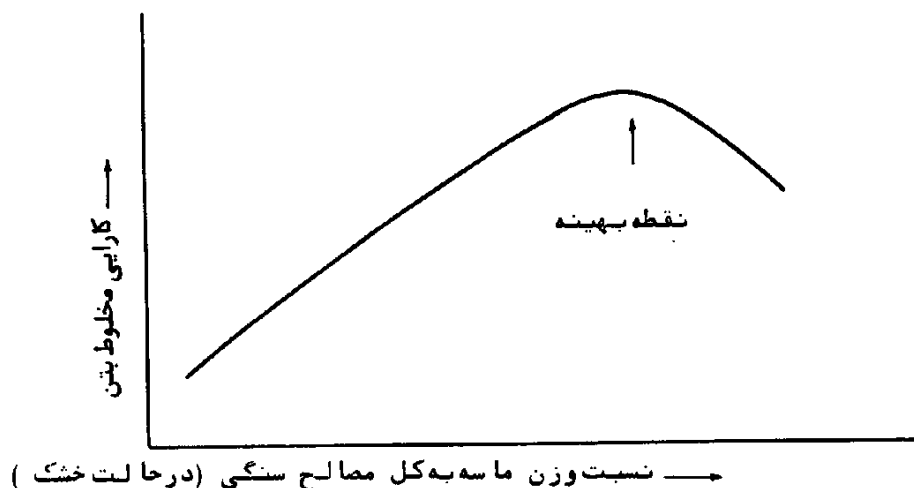

نمودار ۱۲. شماتیک تغییرات کارایی مخلوط بتن، بر حسب تغییر نسبت وزن ماسه به وزن کل مصالح سنگی

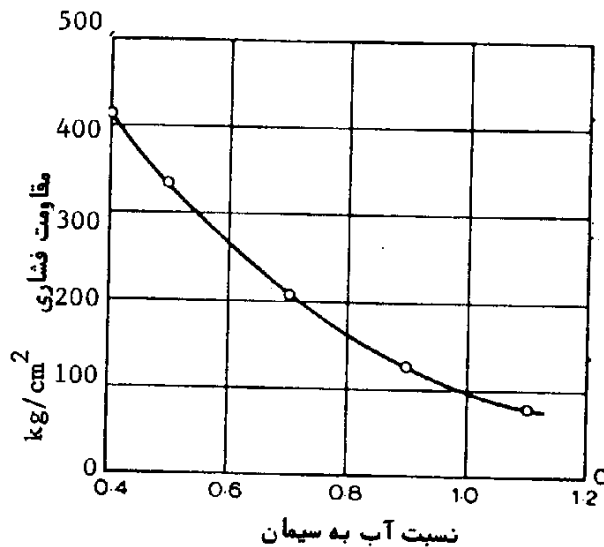

نمودار ۱۳. رابطه بین مقاومت ۷ روزه و نسبت آب به سیمان، برای بتن ساخته شده با سیمان پرتلند زود سخت شونده

طرح بتن، در آزمایشگاه و توسط مهندسان با تجربه انجام می‌گیرد، ولی در کارگاههایی که طرح اختلاط اولیه‌ای برای ساخت بتن در دسترس نیست، می‌توان در صورت تأیید دستگاه نظارت، از روش ساده زیر استفاده کرد.

ابتدا با استفاده از اطلاعات موجود، نسبت آب به سیمان با توجه به میزان مقاومت بتن، از نمودار ۱۳ تعیین می‌شود. سپس، دست کم چهار نوع بتن با تغییر در نسبت‌های ماسه به مصالح سنگی، ساخته می‌شود در حالی که نسبت آب به سیمان، دقیقاً ثابت نگهداشته شده، بتدریج آب و سیمان به مخلوط مصالح سنگی اضافه می‌گردد تا کارایی مناسب برای بتن‌ریزی ایجاد شود. لازم به یادآوری است، که باید رطوبت نسبی شن و ماسه، در تعیین نسبت آب به سیمان و وزن مصالح سنگی منظور شود. به محض کسب کارایی مناسب، مقدار سیمان مصرف شده و نسبت ماسه به مصالح سنگی (شن و ماسه) انتخاب شده، یادداشت می‌شود. برای پی بردن به میزان کارایی بتن، می‌توان اسلایپ بتن را اندازه‌گیری کرد.

پس از ساخت دست کم ۴ نمونه و یادداشت نسبت‌های بالا، نتایج به دست آمده در نموداری که محور طولیها، نقاط مربوط به نسبت وزن ماسه به وزن کل مصالح سنگی، و محور عرضها، مقدار سیمان در هر مترمکعب بتن را برحسب کیلوگرم نشان می‌دهد، منعکس می‌شوند.

با استفاده از نقاط منعکس شده، منحنی تغییرات که به شکل U می‌باشد، ترسیم می‌شود. اقتصاد بهترین و مناسبترین نسبت اختلاط، مربوط به پایین‌ترین نقطه منحنی خواهد بود.

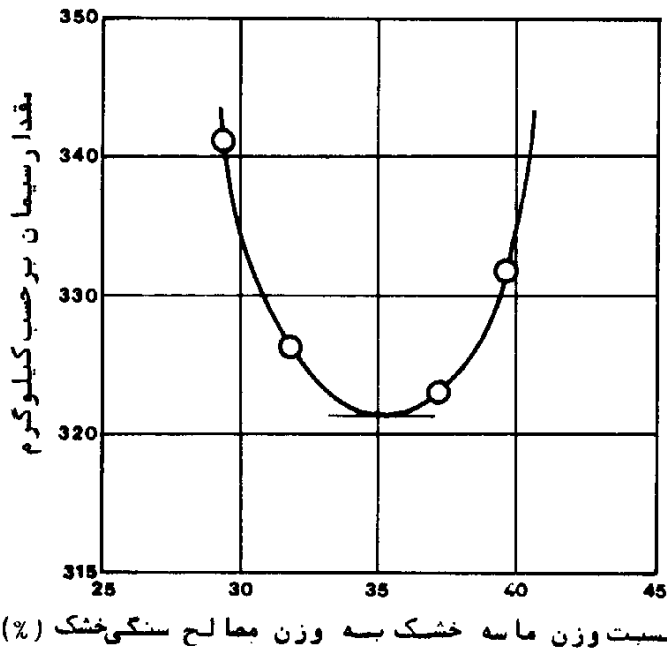

نمودار ۱۴. تغییرات مقدار سیمان لازم برای حصول مقدار معین کارایی، بر حسب تغییر نسبت وزن ماسه خشک به وزن کل مصالح سنگی خشک. (نسبت آب به سیمان بتن، ثابت است)

لازم به یادآوری است، برای آنکه فولاد در داخل بتن زنگ نزند، حداقل مقدار سیمان به ۲۵۰ کیلوگرم در مترمکعب بتن محدود می‌شود و نباید تحت هیچ شرایطی، مقدار سیمان کمتر از این باشد. در کارگاههای کوچک مناطق دورافتاده که امکان کنترل کیفی مداوم بتن وجود ندارد، می‌توان با اضافه کردن مقداری سیمان به مخلوط بتن، (به عبارت دیگر، کاهش نسبت آب به سیمان)، عدم انجام مداوم کنترلهای کیفی و نمونه برداری و آزمایش مقاومت فشاری را، تا حدودی جبران کرد. در طراحی، مقاومت بتن بدون کنترل مداوم را مقدار بیشتری در نظر می‌گیرند. جدول زیر، مقادیر توصیه شده را نشان می‌دهد.

مقاومت فشاری بتن ( $\text{kg/cm}^2$ )	
مقاومت طراحی	مقاومت قابل حصول در شرایط کنترل غیرمداوم
۲۳۰	۱۵۰
۲۷۰	۱۸۰
۳۰۰	۲۰۰
۳۵۰	۲۵۰

برای تعیین وزن مصالح سنگی (شن و ماسه)، وزن مخصوص بتن تازه برابر  $2350 \pm 50$  کیلوگرم بر مترمکعب فرض می‌شود.

#### پیوست ۴. مخلوط کردن بتن با دست

برای کار کوچک، که حجم بتن ریزی محدود است و دستگاه بتن ساز و بتن آماده در دسترس نیست، می‌توان بتن را با دست ساخت.

برای این منظور، سطح تمیز، صاف و غیرقابل نفوذی مانند بسترهای بتنی، ورق فلزی یا صفحات چوبی، انتخاب می‌شود و پس از خیس کردن بستر، ابتدا ماسه و سیمان به روش حجمی یا وزنی اندازه‌گیری شده و بدون اضافه کردن آب، دست کم ۳ بار با بیل بخوبی مخلوط می‌شود. پس از آنکه ماسه و سیمان بخوبی مخلوط شدند، در حالی که مخلوط مجدداً "برگردانده می‌شود، بتدریج شن به میزان مورد لزوم، به مخلوط اضافه می‌گردد. وقتی که کل مخلوط شن، ماسه و سیمان یک رنگ و یکپوخت شد، آب بتدریج روی مخلوط پاشیده شده و مخلوط شن و ماسه و سیمان برگردانده می‌شود، تا به حالت خمیری درآید.

هنگام ساختن بتن با دست، باید کارگران با تجربه، به تعداد کافی برای حمل، پیمان‌ه کردن و مخلوط کردن بتن، به کار گماشته شوند تا بتن ریزی در مدت پیش بینی شده انجام شود. در مقایسه با روش ساخت بتن با دستگاه بتن ساز، در مواردی که بتن با دست ساخته می‌شود، باید ۱۰٪ به مقدار سیمان اضافه شود.

پیوست ۵. تعیین رطوبت نسبی ماسه و مقدار آب بتن تازه در واحد حجم در کارگاه، با روش ساده‌ای می‌توان مقدار رطوبت نسبی ماسه‌زا با دقت کافی اندازه‌گیری کرد. برای این منظور، ۵ الی ۸ کیلوگرم ماسه روی سینی فلزی وزن می‌کنند، به طوری که حداکثر خطای اندازه‌گیری، ۵/۵٪ باشد. سپس سینی را روی اجاق گازی یا نفتی قرار می‌دهند تا ماسه خشک شود. برای تسریع در عمل خشک شدن، ۲۵۰ گرم الکل صنعتی روی ماسه ریخته و آتش می‌زنند و با میله فلزی، ماسه را به هم می‌زنند تا وقتی که آتش روی سینی، کاملاً خاموش شود. مجدداً ۲۵۰ گرم الکل روی ماسه ریخته و عمل بالا را تکرار می‌کنند، تا ماسه کاملاً خشک شود. با توزین ماسه خشک‌شده و با داشتن وزن ماسه مرطوب، مقدار رطوبت نسبی تعیین می‌شود. با یک تناسب ساده مقدار آب در هر کیلوگرم ماسه به دست می‌آید.

در مورد شن نیز همین روش قابل اجراست. در صورت لزوم می‌توان میزان آب بتن تازه را نیز با این روش اندازه‌گیری کرد.



پیوست ۶. بررسی کیفیت و دانه‌بندی مصالح سنگی بتن آماده در کارگاه  
 برای بررسی وضعیت دانه‌بندی و نوع مصالح سنگی، حدود ۵ الی ۸ کیلوگرم از بتن تازه را با دقت ۵/۵٪ توزین  
 کرده، سپس روی دو الک شماره ۴ و ۱۰۰ می‌شویند، تا مواد ریزتر از ۵/۱۵ میلی‌متر، شامل سیمان ولای از بتن  
 تازه جدا شده و مصالح سنگی روی الکها باقی بماند. پس از خشک کردن مصالح سنگی شستشو شده، با ملاحظه  
 دقیق، اندازه اجزا، پوکی، جنس سنگ، شکل و اندازه و بافت سطحی سنگدانه‌ها و چگونگی دانه‌بندی، معمولاً  
 قابل تشخیص است. با الک کردن نمونه به دست آمده، می‌توان وضعیت دانه‌بندی و نسبت وزنی ماسه به کل  
 مصالح سنگی را دقیقاً تعیین کرد.

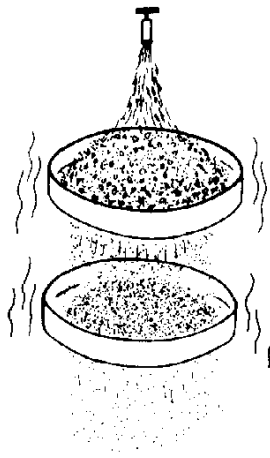

شکل ۹۷. شستشوی بتن تازه روی الک

پیوست ۷. آزمایش بتن با استفاده از ماله فلزی در کارگاه  
چنانچه در کارگاههای کوچک، انجام آزمایش اندازه گیری اسلامپ بتن ضروری تشخیص داده نشود، می توان  
از روش کارگاهی ساده ولی استاندارد نشده زیر، برای ارزیابی تقریبی کارایی بتن استفاده کرد:

سطح بتن تازه ریخته شده را به وسیله ماله فلزی پرداخت می کنند.  
الف) اگر بعد از کشیدن ماله فلزی، دانه های شن در سطح بتن قابل رویت باشند و فاصله بتن سنگدانه های  
درشت خالی باشد، دلیل بر کمبود ملات در جسم بتن است و بعد از بتن ریزی، سطح بتن کرم و داخل آن پوک  
خواهد شد.

ب) در صورتی که بعد از کشیدن ماله فلزی، خمیر سیمان در سطح بتن باقی بماند، به طوری که بسا  
گذاشتن و برداشتن ماله فلزی در محل ماله کشی شده، خمیر سیمان به صورت ناهموار در سطح آن تشکیل شود،  
دلیل بر زیاده از حد بودن ملات در جسم بتن است و این نوع بتن با وجود شکل پذیری خوب، دارای مقاومت  
کمی خواهد بود.

ج) اگر بعد از کشیدن ماله فلزی، سطح کاملاً "یکنواخت روی بتن تشکیل شود و با گذاشتن و برداشتن  
ماله فلزی روی آن سطح، تغییر محسوسی ایجاد نشود، نشانه متعادل بودن ملات در جسم بتن است و بتن  
دارای کارایی خوب و مقاومت و پایایی بیشتری خواهد بود.

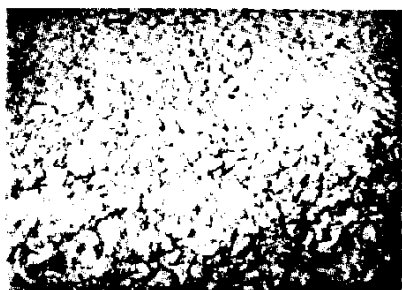

(الف)

(ب)

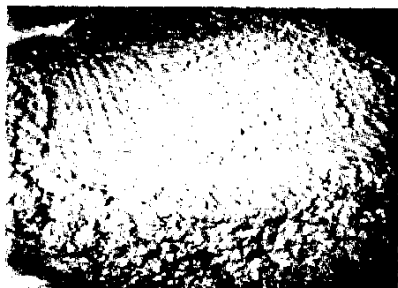

(ج)

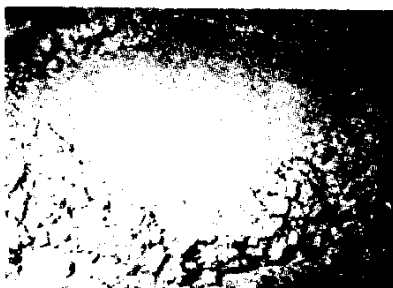

شکل ۹۸. سطح بتن ماله کشی شده

ملات ناکافی (الف)، ملات اضافی (ب)، ملات متعادل (ج).

پیوست ۸، جزئیات اجرایی

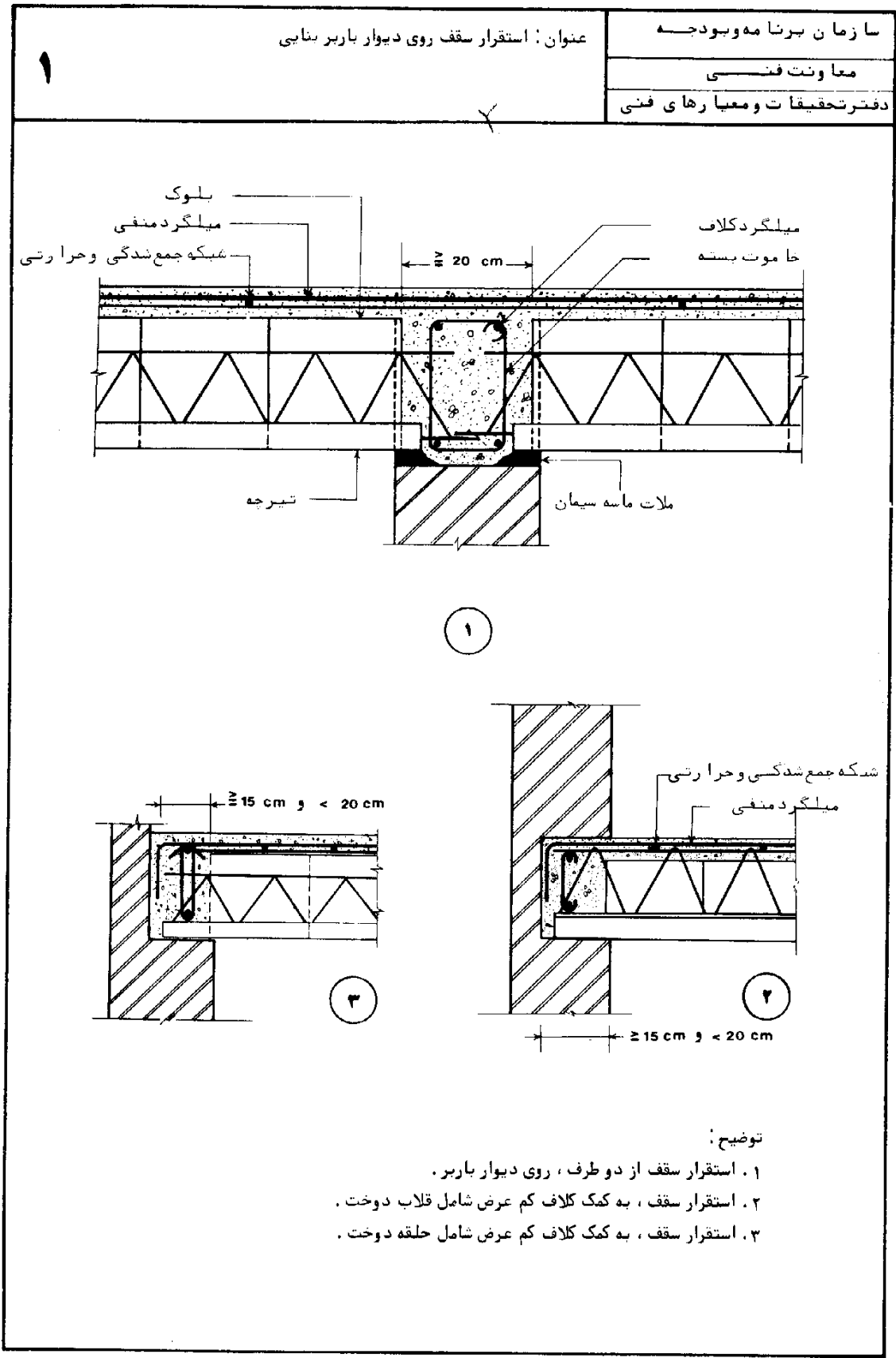

سازمان برنامه و بودجه

معاونت فنی

دفتر تحقیقات و معیارهای فنی

عنوان: استقرار سقف روی دیوار باربر بتانی.

۲

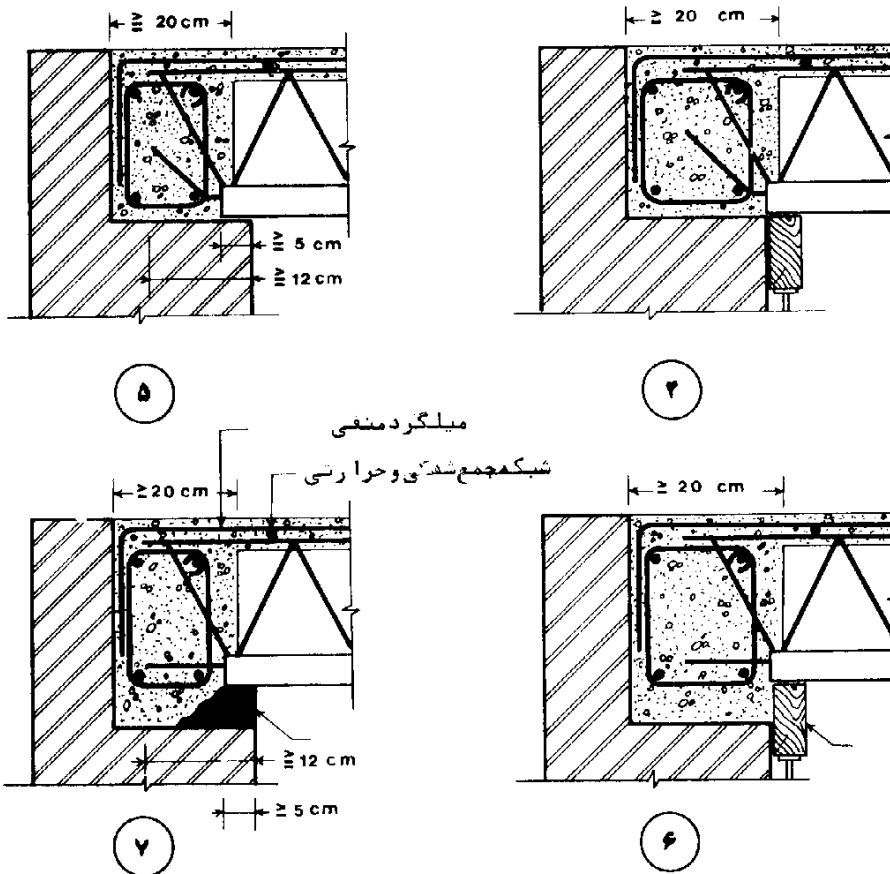

توضیح:

۴. طول پاشنه تیرچه برای استقرار روی دیوار، کافی نیست.
۵. طول پاشنه تیرچه کافی است.
۶. تراز دیوار اجرا شده، کمتر از اندازه پیش بینی شده برای اجرای سقف است. تیرچه به کمک شمع، در تراز مورد نظر قرار می‌گیرد.
۷. تراز دیوار اجرا شده، کمتر از اندازه پیش بینی شده بوده، ولی طول پاشنه تیرچه برای استقرار روی دیوار، کافی است.

عنوان: استقرار سقف شیبدار، روی دیوار باربر

سازمان سرنام و بودجه

۳

معاونت فنی

دفتر تحقیقات و معیارها فنی

✕

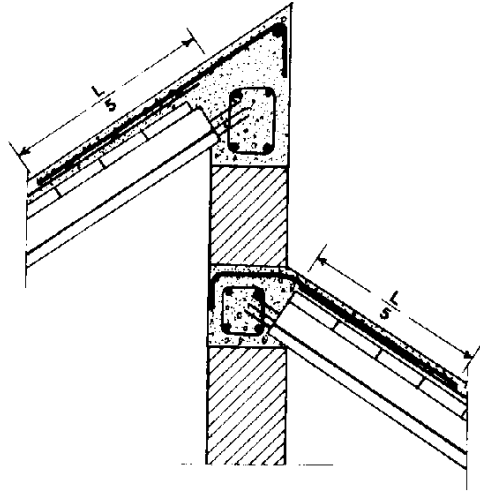

۸

شیکه جمع‌ندگی و حرارتی

میلگرد منفی

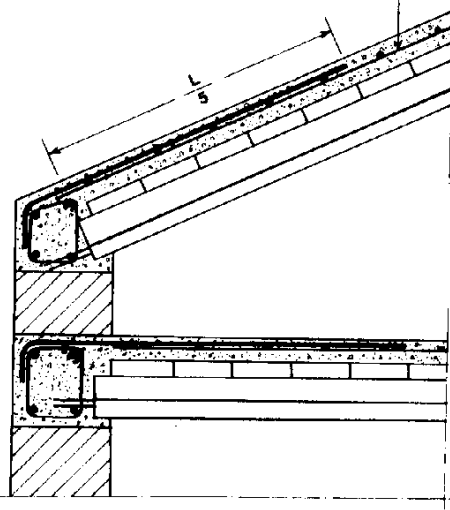
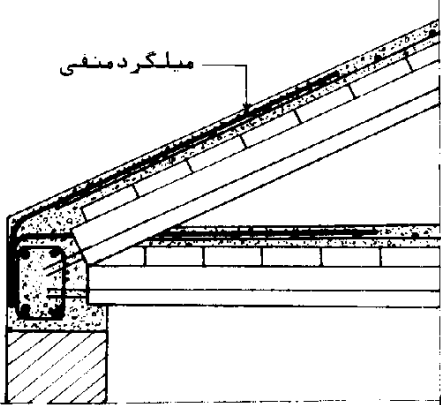

۱۰

۹

توضیح:

۹۰۸ و ۱۰. استقرار سقف شیبدار روی دیوار باربر، در حالتی که امتداد تیرچه‌ها در امتداد شیب باشد.

عنوان: برش عرضی کلاف، روی دیوار باربر بنایی

سا زمان بر نامه و بودجه

معا و نت فنی

دفتر تحقیقات و معیارهای فنی

۴

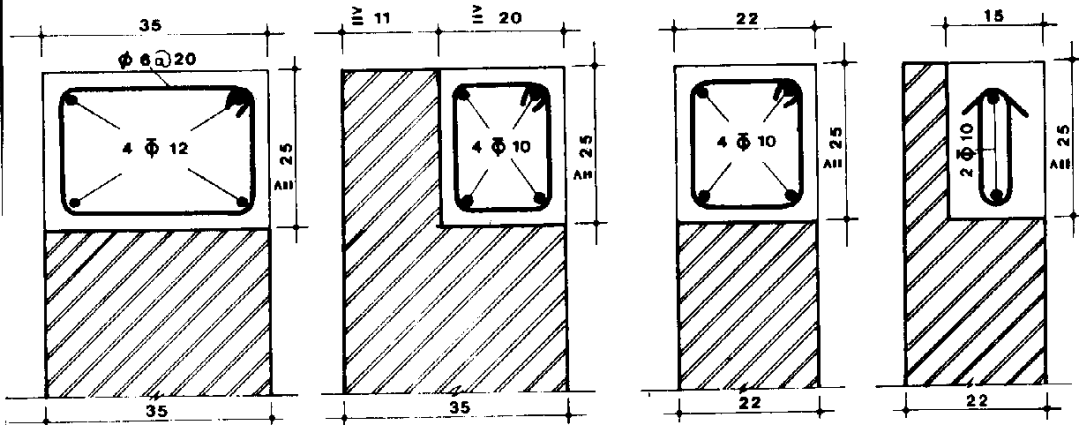

۱۱

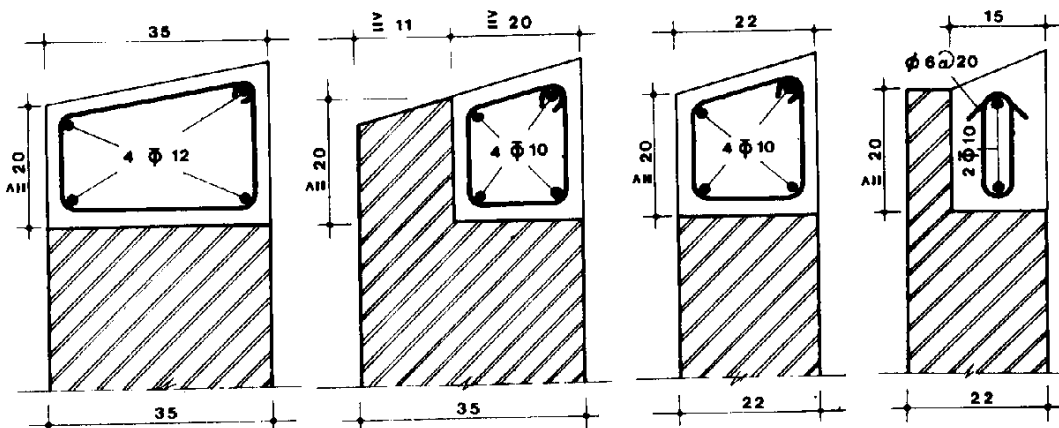

۱۲

توضیح:

۱۱. کلاف استقرار سقف بدون شیب، روی دیوار باربر.

۱۲. کلاف استقرار سقف شیبدار، روی دیوار باربر.

۵	عنوان: سقف شیبدار، با تیرچه‌های عمود بر امتداد شیب.	سازمان برنامه و بودجه
		معاونت فنی
		دفتر تحقیقات و معیارهای فنی

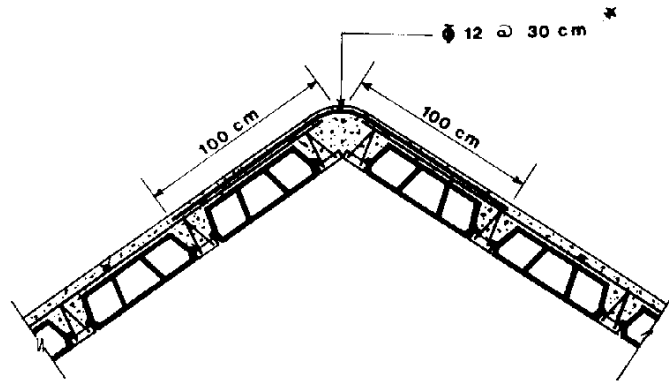

۱۳

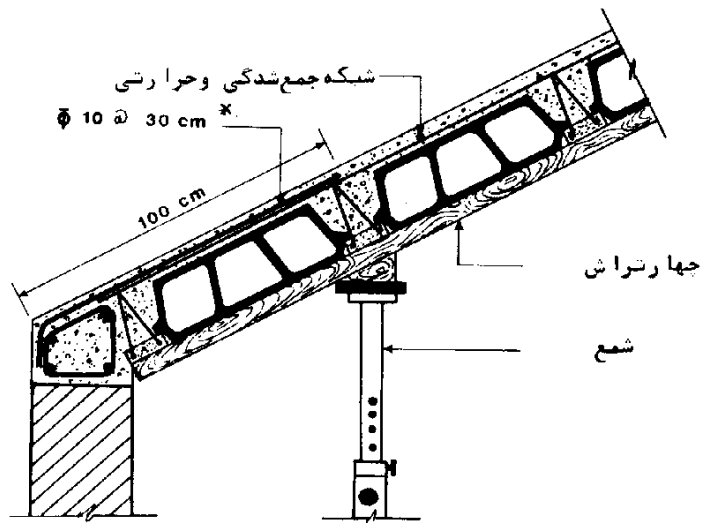

۱۴

توضیح:

- ۱۳. پیوستگی در محل تغییر شیب.
- ۱۴. قالب‌بندی و کلاف روی دیوار باربر.
- ۷. مقادیر فولاد توصیه شده، براساس تجربه.



سازمان برنامه و بودجه

معاونت فنی

دفتر تحقیقات و معیارهای فنی

عنوان: کلاف روی دیوار باربر، برای اتصال سقف شیبدار

۶

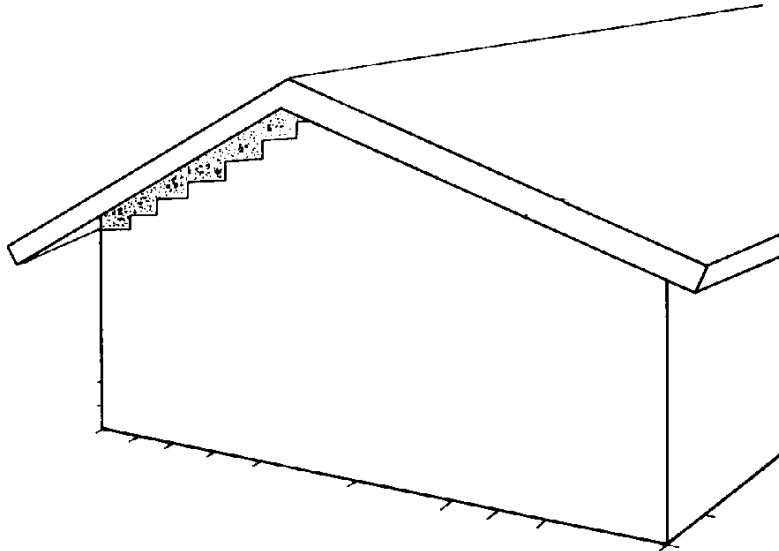

۱۵

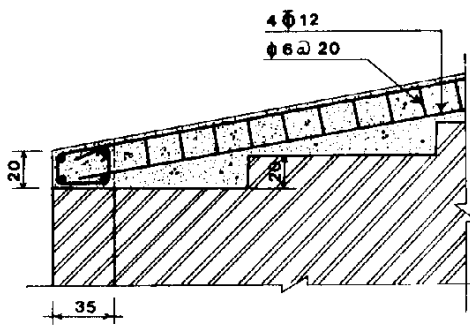

۱۷

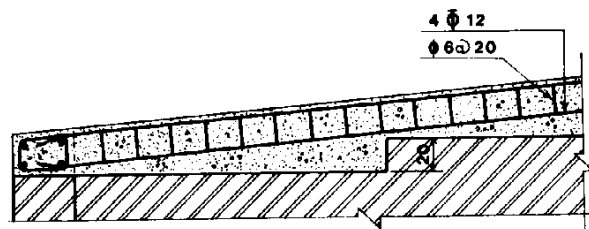

۱۶

توضیح:

۱۵. شمای کلی کلاف سقف شیبدار روی دیوار باربر، در حالتی که تیرچه‌ها در امتداد عمود بر شیب قرار دارند.

۱۶. جزئیات کلاف، در حالت شیب کم.

۱۷. جزئیات کلاف، در حالت شیب زیاد.

۷

عنوان: استقرار سقف شیبدار روی دیوار باربر، تیر بتنی  
درجا و تیر بتنی پیش ساخته

سازمان برنامه و بودجه

معاونت فنی

دفتر تحقیقات و معیارهای فنی

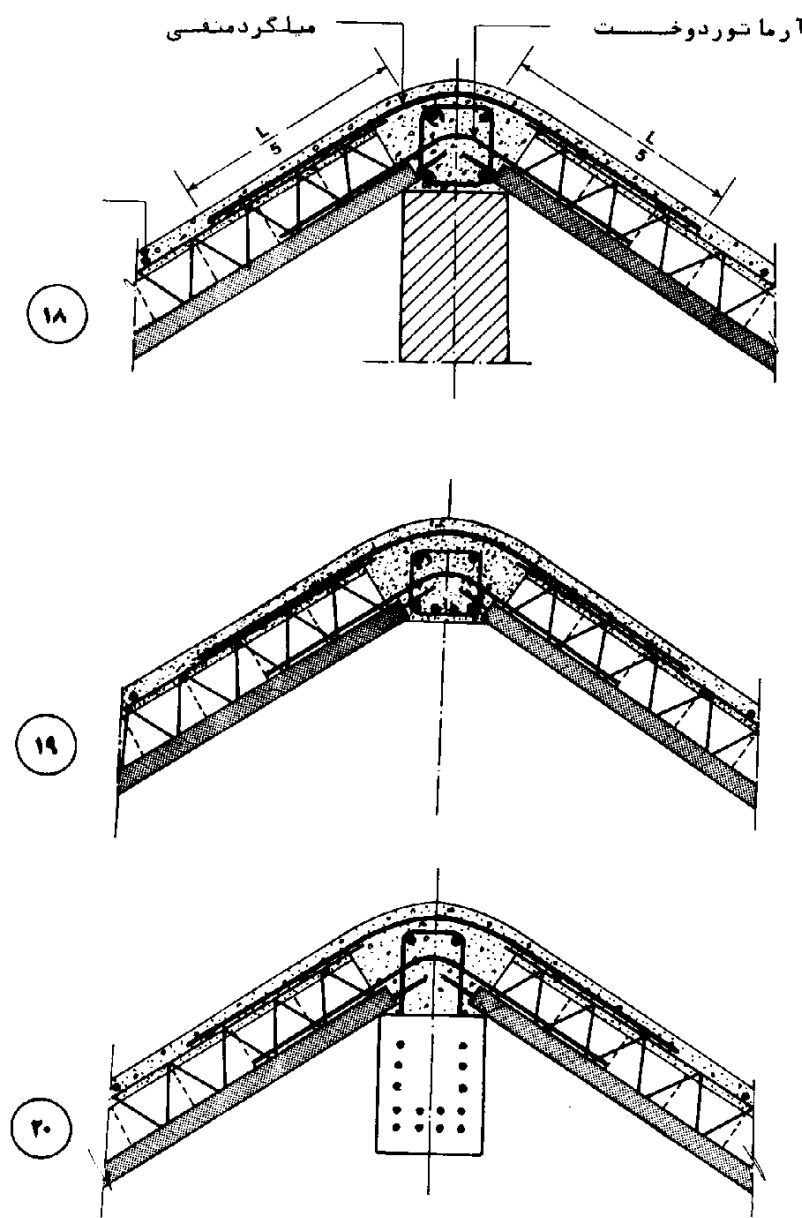

توضیح:

۱۸. استقرار سقف شیبدار روی دیوار باربر

۱۹. استقرار سقف شیبدار روی تیر بتنی درجا

۲۰. استقرار سقف شیبدار روی تیر بتنی پیش ساخته

عنوان: برخی از انواع فولادهای عرضی تیرهای بتنی و مختلط باربر	سا زمان برنا مه و بودجه
	معا و نت فنسی
	دفتر تحقیقات و معیارهای فنی

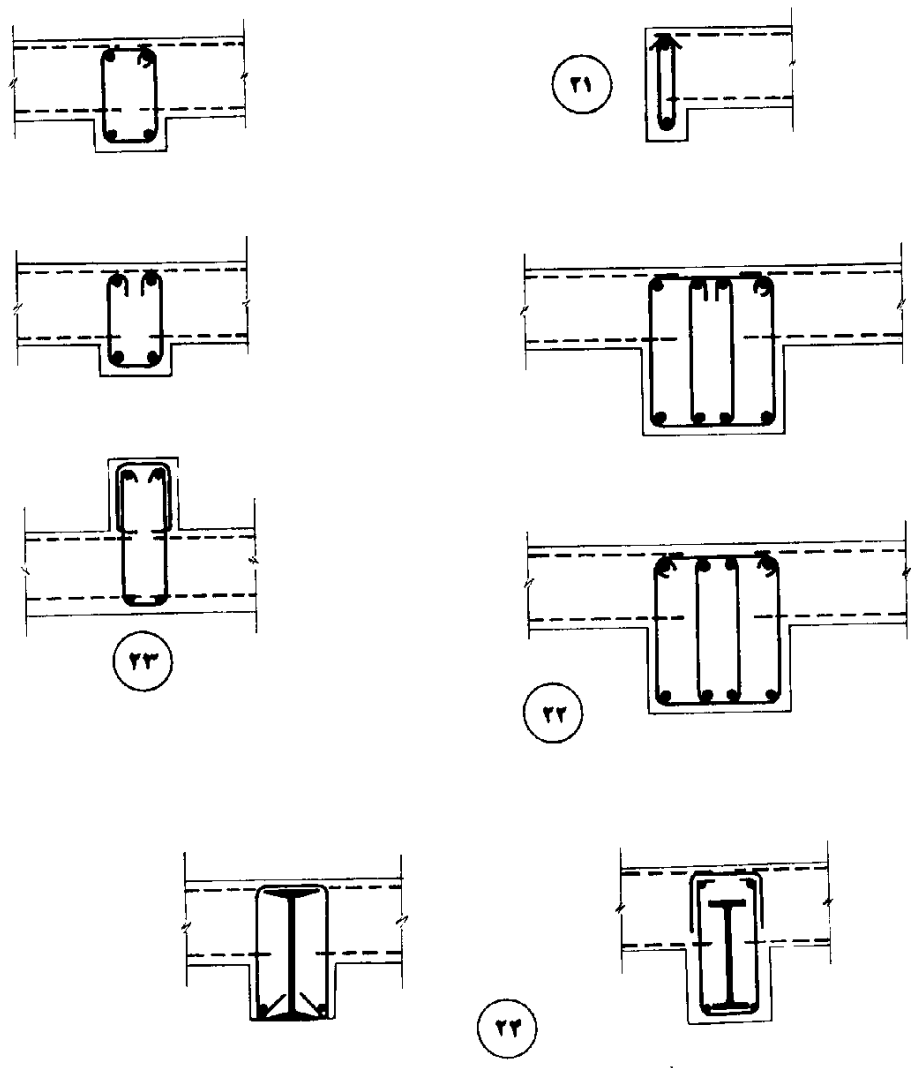

توضیح:

۲۱. حلقه دوخت برای تیرهای کم عرض

۲۲. تنگ و رکابی برای تیرهای عریض

۲۳. تنگ و رکابی برای تیرهای با عرض متوسط

۲۴. آرماتور عرضی تیر مختلط

۹

عنوان: نحوه قالب‌بندی تیرهای بتنی

سازمان برنامه و بودجه

معاونت فنی

دفتر تحقیقات و معیارهای فنی

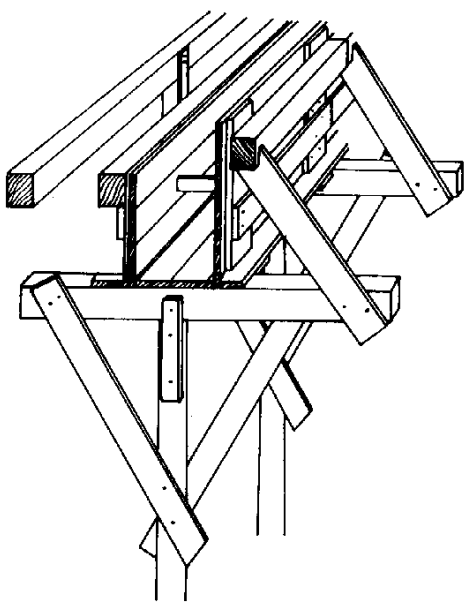

۲۶

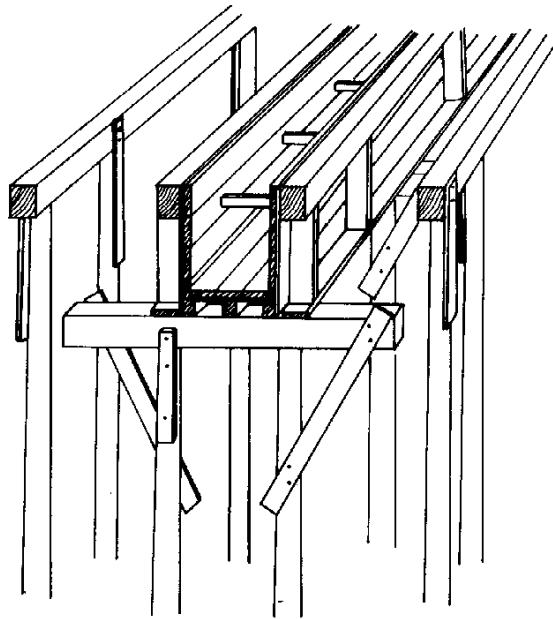

۲۵

توضیح:

۲۵. نحوه قالب‌بندی تیرهای بتنی، در تکیه‌گاه میانی.

۲۶. نحوه قالب‌بندی تیرهای بتنی، در تکیه‌گاه کناری.

سا زمان برنامده و بودجه

عنوان: استقرار سقف، روی تیرهای پیش ساخته بتنی

معاونت فنی  
دفتر تحقیقات و معیارهای فنی

۱۰

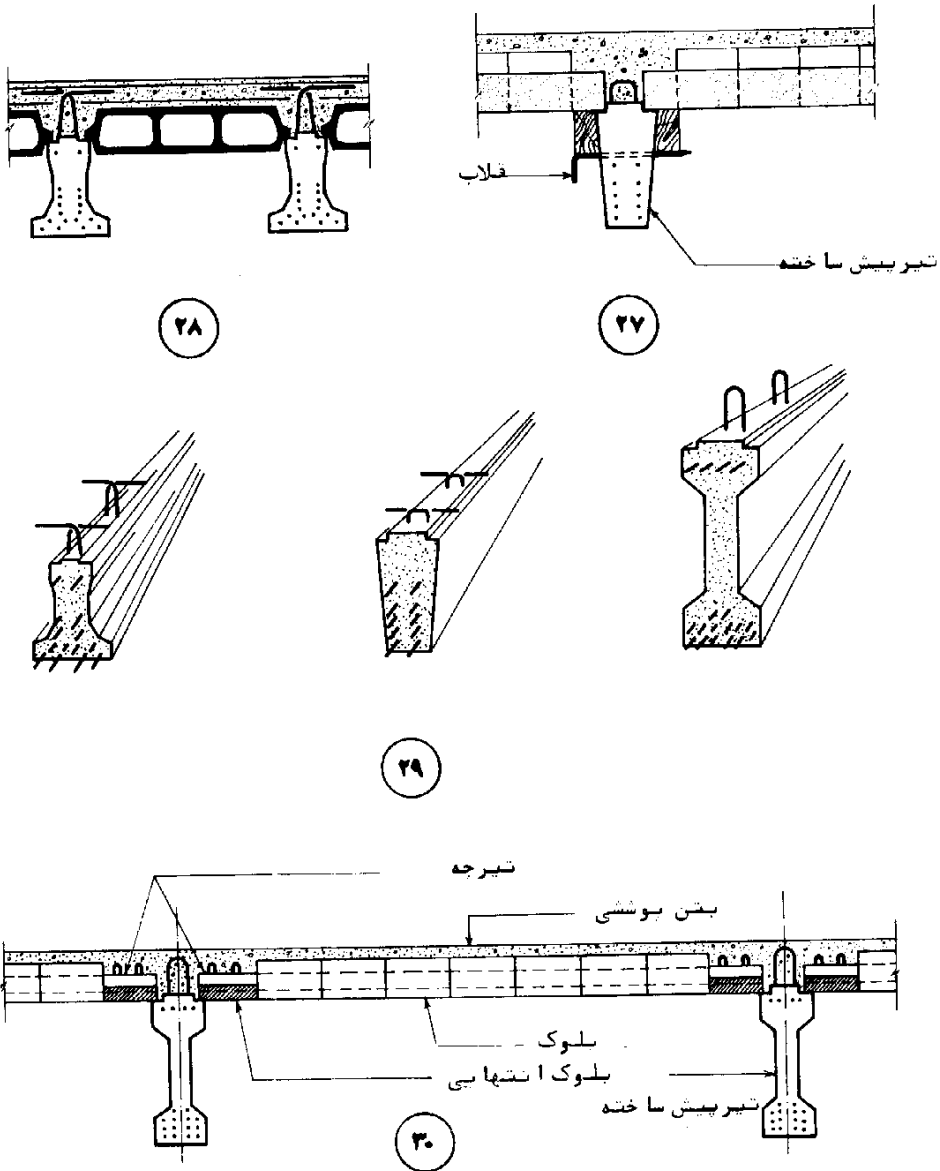

توضیح:

- ۲۷ و ۳۰. نحوه قالب بندی و استقرار تیرچه ها، روی تیر پیش ساخته بتنی.
- ۲۸. حالت خاص سقف تیرچه و بلوک، برای دهانه های بزرگ و سربار سنگین.
- ۲۹. سه مقطع نمونه از تیرهای پیش ساخته بتنی.

<p>عنوان: استقرار سقف روی تیر آهن ، با ارتفاع مساوی و یا با ارتفاع کمتر از ضخامت سقف و نحوه قالب بندی کلاف (تیرهای پیش تنیده)</p>	سازمان برنامه و بودجه
	معادنت فنی
	دفتر تحقیقات و معیارهای فنی

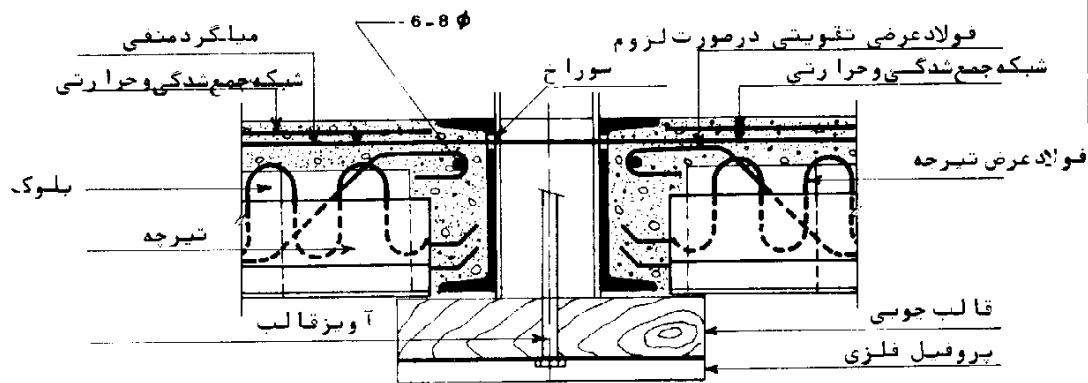

۳۱

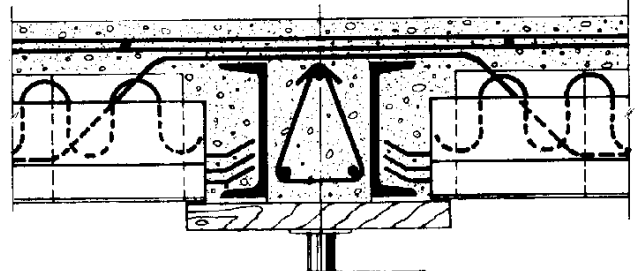

۳۲

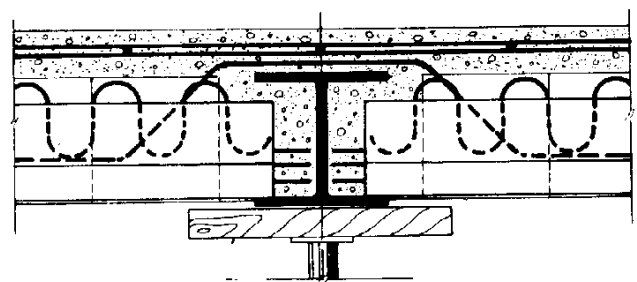

۳۳

توضیح: ۳۱، ۳۲ و ۳۳. نحوه استقرار سقف تیرچه و بلوک روی تیر باربر فولادی، شامل قالب بندی کلاف و چگونگی اجرای اتصالها.

۱۲

عنوان: استقرار سقف روی تیر آهن ، با ارتفاع مساوی و یا با ارتفاع کمتر  
از ضخامت سقف ونحوه قالب بندی کلاف (تیرچه های خرابایی)

سازمان برنامه و بودجه

معاونت فنی

دفتر تحقیقات و معیارهای فنی

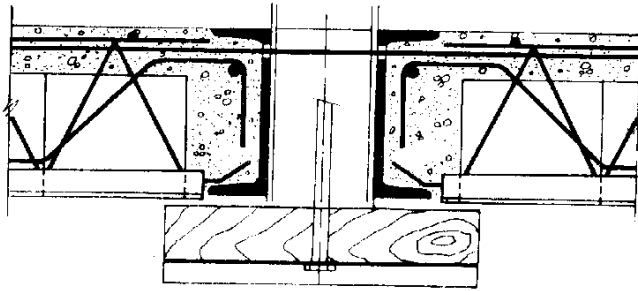

۳۲

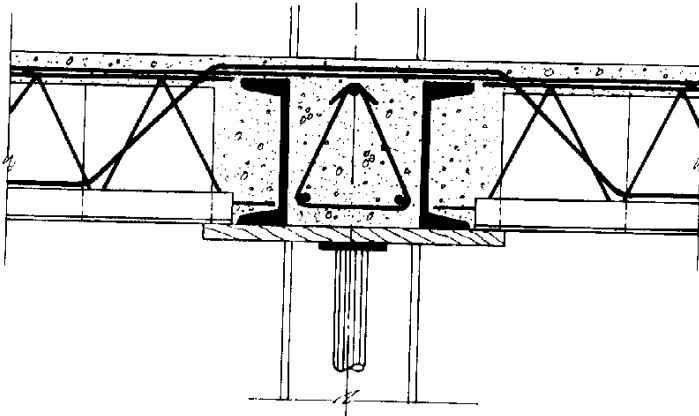

۳۵

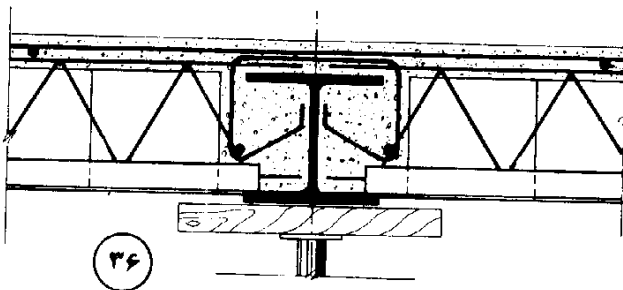

۳۶

توضیح:

۳۴، ۳۵ و ۳۶. نحوه استقرار سقف تیرچه و بلوک روی تیر باربر فولادی ، شامل قالب بندی کلاف و  
چگونگی اجرای اتصالها .

عنوان: استقرار سقف روی تیر آهن، با ارتفاع مساوی و یا با ارتفاع بیشتر  
از ضخامت سقف تیرچه پیش تنیده.

معاونت فنی

دفتر تحقیقات و معیارهای فنی

۱۳

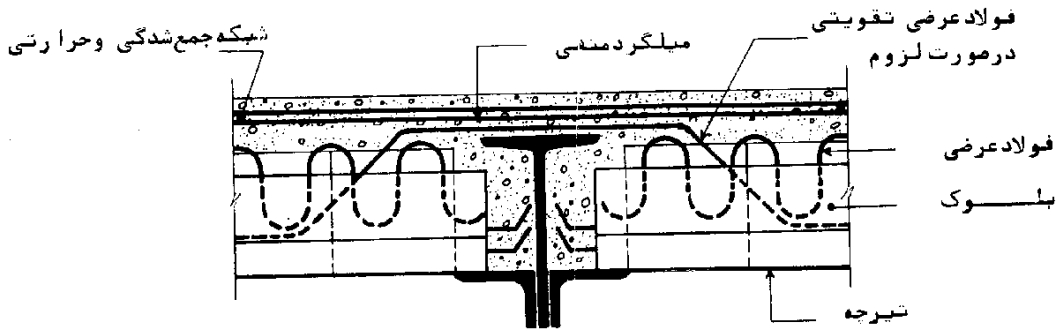

۳۷

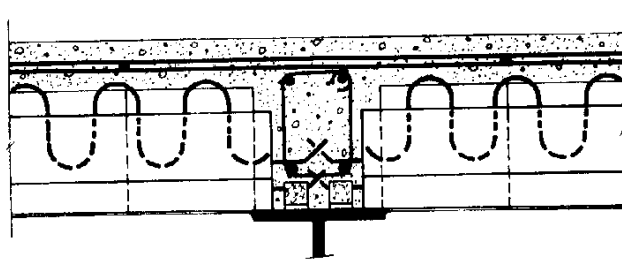

۳۸

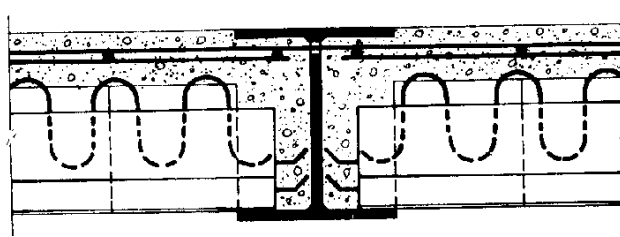

۳۹

توضیح:

نحوه استقرار سقف تیرچه و بلوک روی تیر باربر فولادی، ۳۷، ۳۸ و ۳۹.



سازمان برنامہ و بودجه  
معاونت فنی  
دفتر تحقیقات و معیارهای فنی

عنوان: استقرار سقف روی تیر آهن، با ارتفاع مساوی و یا با ارتفاع بیشتر از ضخامت سقف تیرچه خرابایی.

۱۴

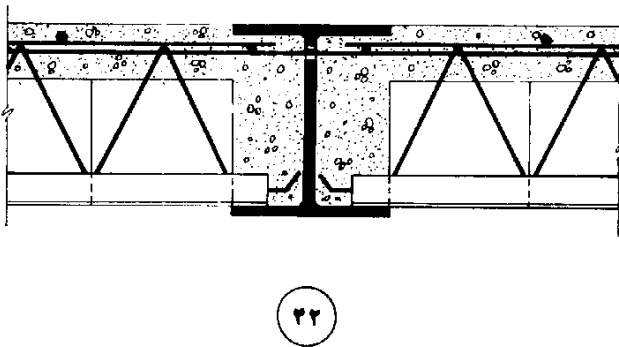
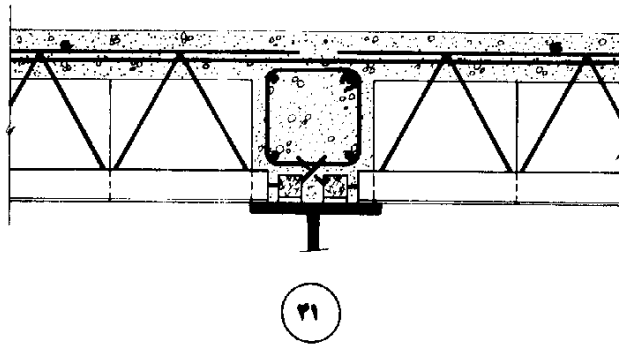
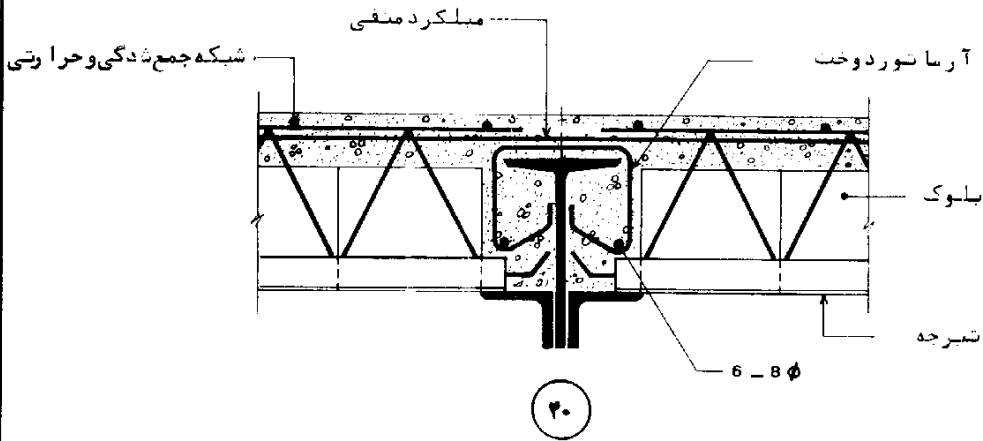

توضیح:

۴۰، ۴۱ و ۴۲. نحوه استقرار تیرچه و بلوک روی تیر باربر فولادی.

عنوان: استقرار سقف روی تیر آهن، با ارتفاع بیشتر از ضخامت سقف  
(تیرچه پیش تنیده).

سازمان برنامه و بودجه

معاونت فنی

دفتر تحقیقات و معیارهای فنی

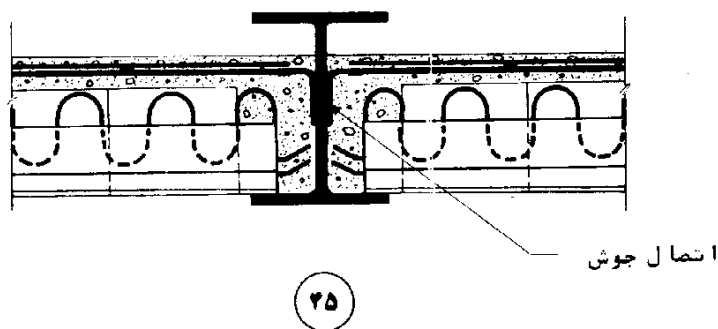
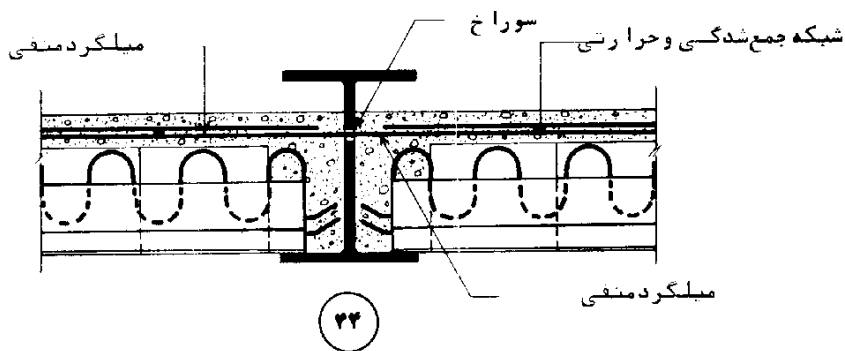
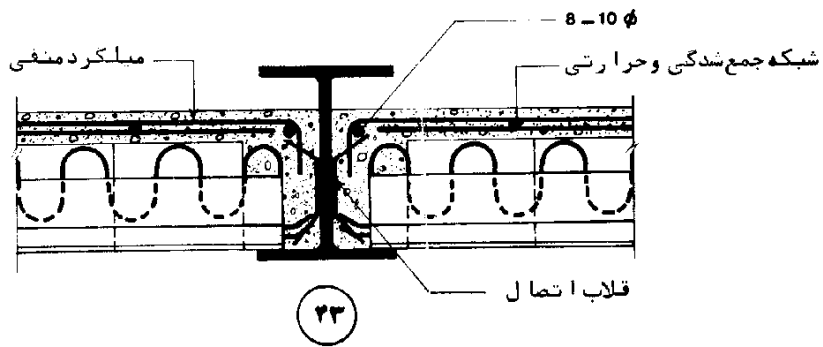

توضیح:

۴۳، ۴۴ و ۴۵، نحوه استقرار سقف تیرچه و بلوک روی تیرنار برف فولادی.

۱۶

عنوان: استقرار سقف روی تیر آهن، با ارتفاع بیشتر از ضخامت سقف  
(تیرچه خرابایی)

سا زمان بر نامه و بوده

معاونت فنی

دفتر تحقیقات و معیارهای فنی

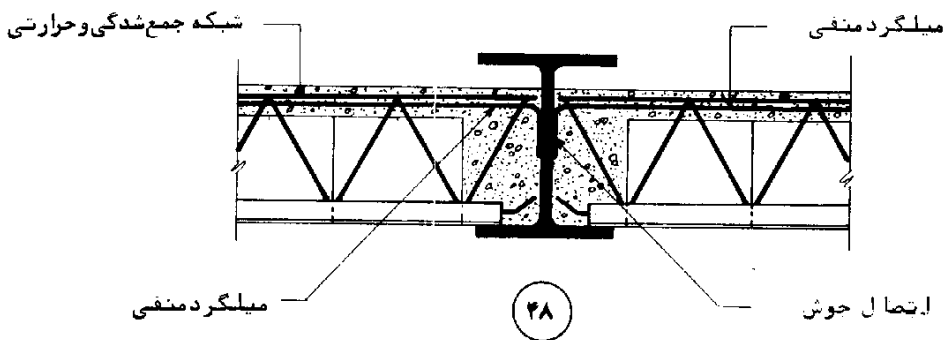
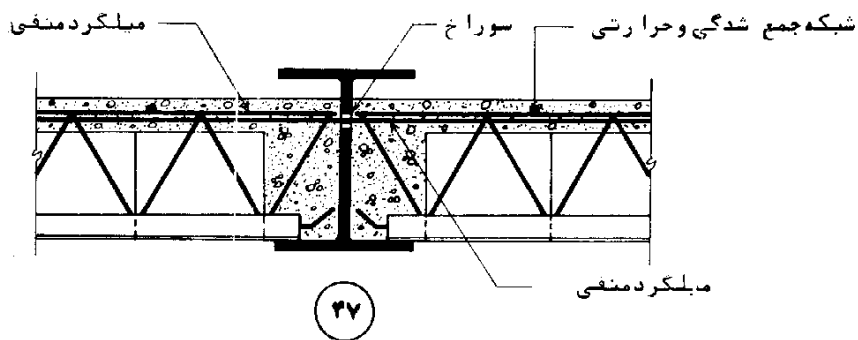
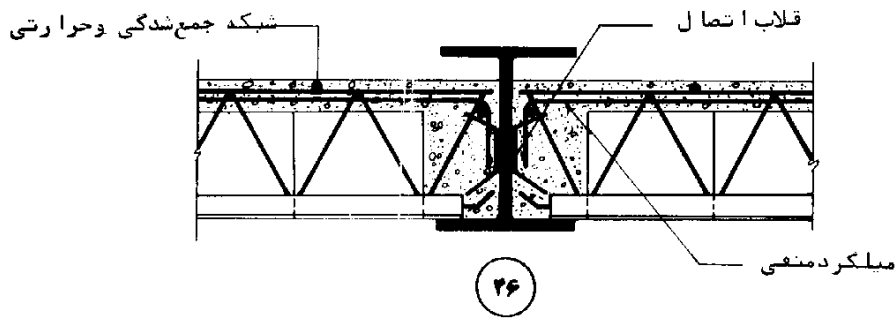

توضیح:

۴۶، ۴۷ و ۴۸. نحوه استقرار سقف تیرچه و بلوک روی تیر باربر فولادی.

سا زمان برنامہ و بودجه  
معاونت فنی  
دفتر تحقیقات و معیارهای فنی

عنوان: استقرار سقف روی تیر آهن، با تیرچه‌های موازی و عمود بر آن  
(تیرچه پیش تنیده).

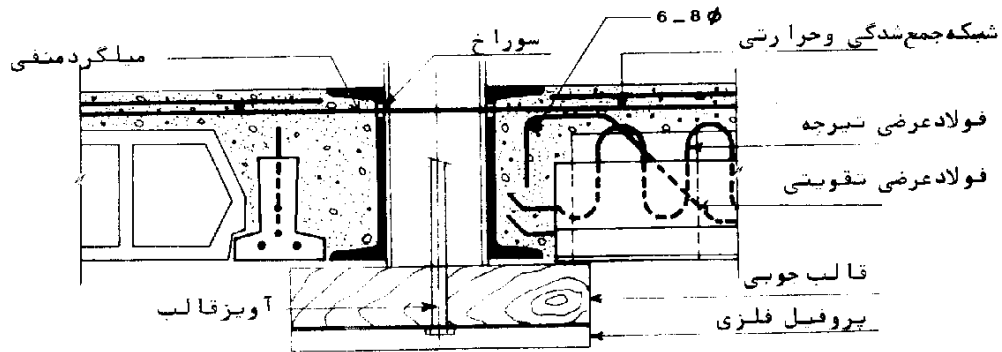

۴۹

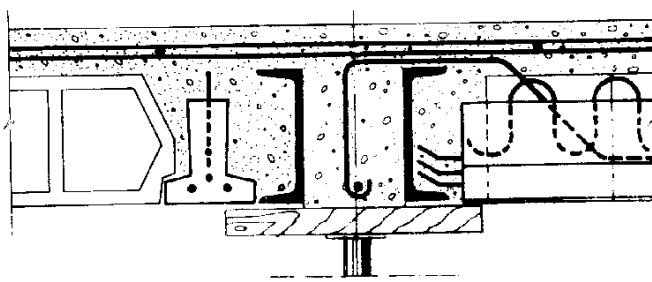

۵۰

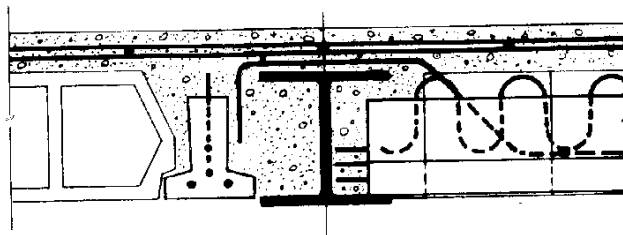

۵۱

توضیح:

۴۹، ۵۰ و ۵۱. نحوه قالب‌بندی و استقرار سقف تیرچه و بلوک روی تیرباربر فولادی، در حالتی که امتداد تیرچه‌ها، در یک طرف موازی با تیرباربر و در طرف دیگر عمود بر آن باشد.

عنوان: استقرار سقف روی تیر آهن، با تیرچه‌های موازی و عمود بر آن  
(تیرچه خرابایی)

سازمان برنامه و بودجه

معاونت فنی

دفتر تحقیقات و معیارهای فنی

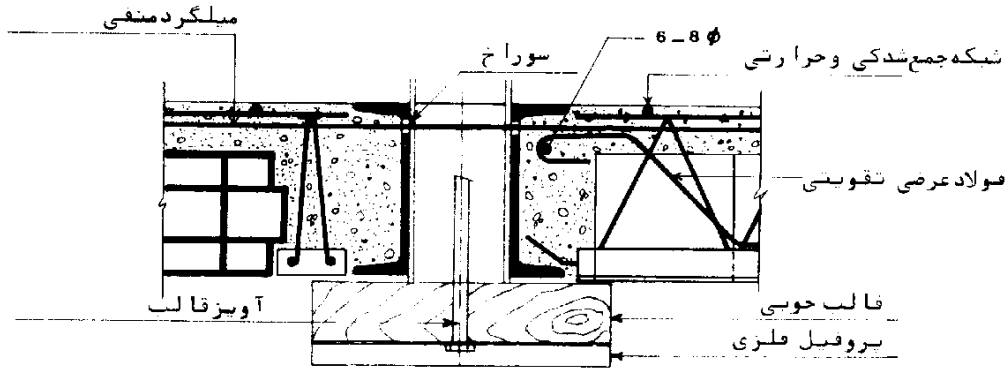

۵۲

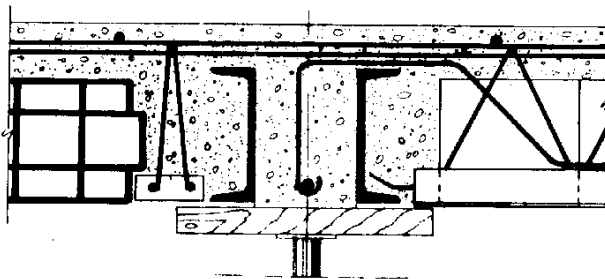

۵۳

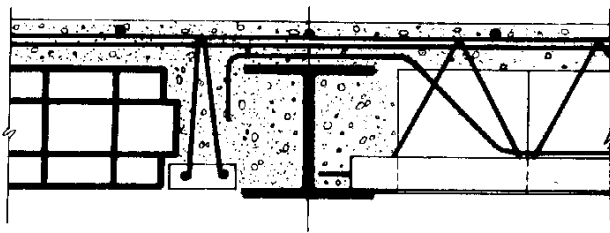

۵۴

توضیح:

۵۲، ۵۳ و ۵۴. نحوه قالب‌بندی و استقرار سقف تیرچه و بلوک روی تیرباربر فولادی، در حالتی که امتداد تیرچه‌ها، در یک طرف موازی با تیرباربر و در طرف دیگر عمود بر آن باشد.

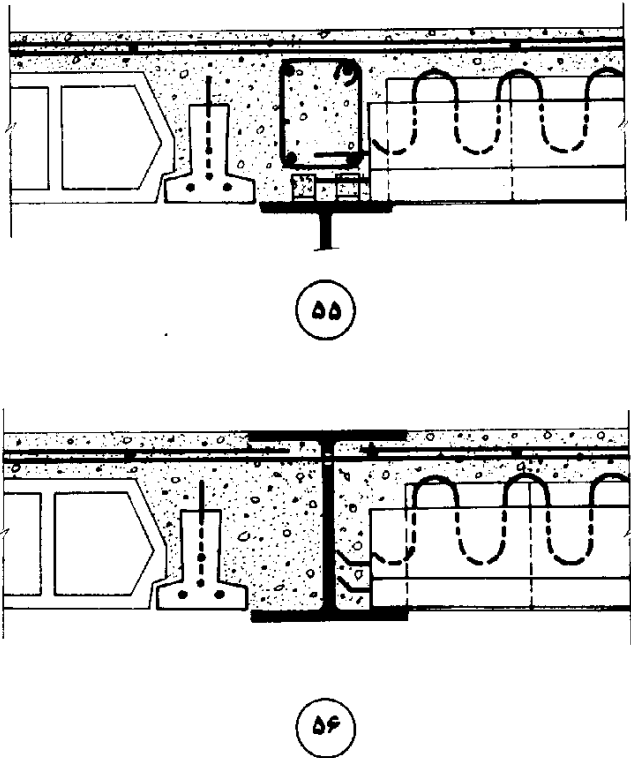
۱۹	عنوان: استقرار سقف روی تیر آهن، با تیرچه‌های موازی و عمود بر آن (تیرچه پیش تنیده).	سازمان برنامه و بودجه
		معاونت فنی
		دفتر تحقیقات و معیارهای فنی
		
توضیح:		
<p>۵۵ و ۵۶. نحوه استقرار سقف تیرچه و بلوک روی تیر باربر فولادی، در حالتی که امتداد تیرچه‌ها، در یک طرف موازی با تیر و در طرف دیگر عمود بر آن باشد.</p>		

سازمان برنامه و بودجه

معاونت فنی

دفتر تحقیقات و معیارهای فنی

عنوان: استقرار سقف تیرآهن، با تیرچه‌های موازی و عمود بر آن  
(تیرچه خربایی).

۲۰

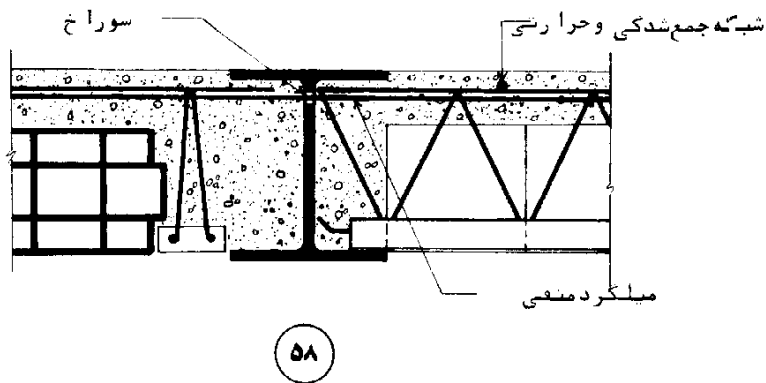
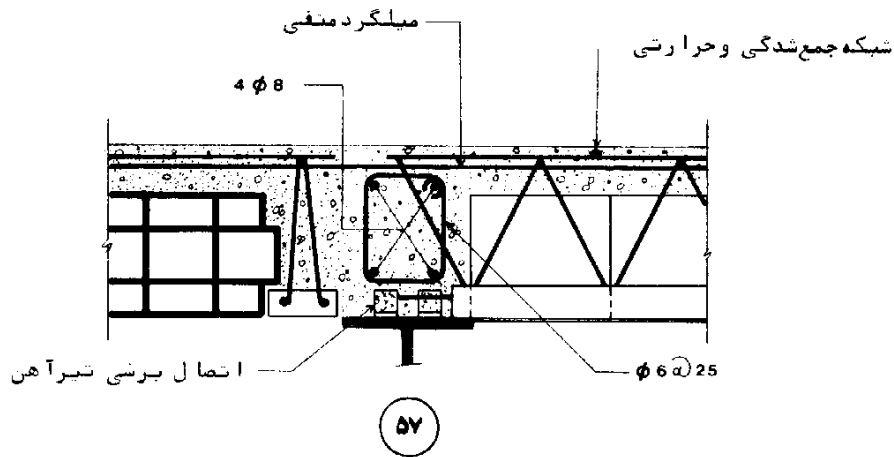

توضیح:

۵۷ و ۵۸. نحوه استقرار سقف تیرچه و بلوک روی تیرباربر فولادی، در حالتی که امتداد تیرچه‌ها، در یک طرف موازی امتداد تیرباربر و در طرف دیگر عمود بر آن باشد.

<p>عنوان: استقرار سقف روی تیر آهن، با ارتفاع مساوی و یا با ارتفاع کمتر از ضخامت سقف و نحوه قالب بندی کلاف (تیرچه پیش تنیده).</p>	<p>سازمان برنامه و بودجه</p>
	<p>معاونت فنی دفتر تحقیقات و معیارهای فنی</p>
<p>۲۱</p>	<p>توضیح: ۵۹، ۶۰ و ۶۱. نحوه استقرار سقف تیرچه و بلوک روی تیر باربر فولادی، در تکیه‌گاه کناری شامل نحوه قالب بندی و جزئیات اتصالها.</p>



عنوان: استقرار سقف روی تیر آهن، با ارتفاع مساوی یا با ارتفاع کمتر از ضخامت سقف و نحوه قالب بندی کسلاف (تیرچه پیش تنیده).

سازمان برنامه ریزی و تحقیقات و معیارهای فنی  
معاونت فنی

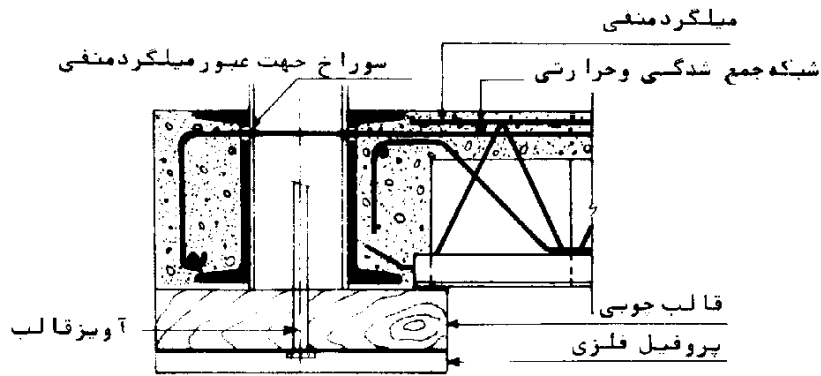

۶۲

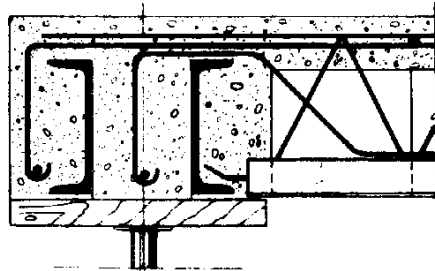

۶۳

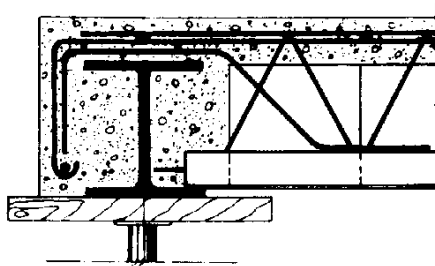

۶۴

توضیح:

۶۲، ۶۳ و ۶۴. نحوه استقرار سقف تیرچه و بلوک روی تیرباربر فولادی، در تکیه گاه کناری شامل نحوه قالب بندی و جزئیات اتصالها.

عنوان: استقرار سقف تیرچه و بلوک روی تیر آهن، با ارتفاع مساوی  
و با بزرگتر از ضخامت سقف (تیرچه پیش تنیده).

سازمان برنامہ و بودجه

معاونت فنی

دفتر تحقیقات و معیارهای فنی

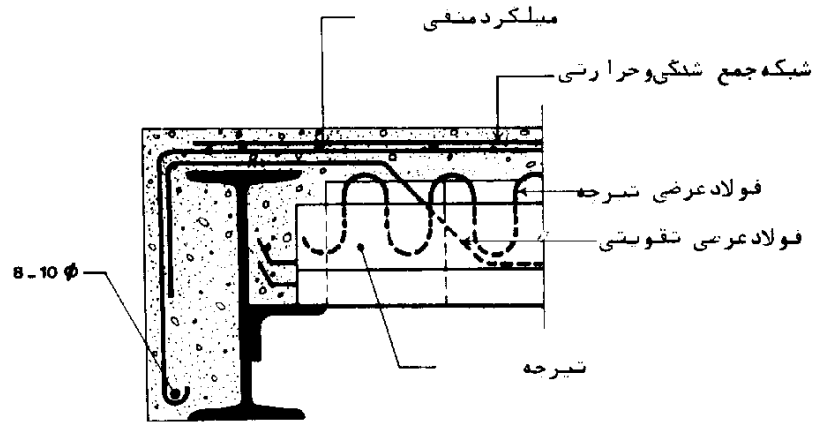

۶۵

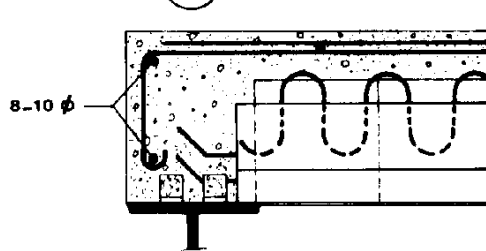

۶۶

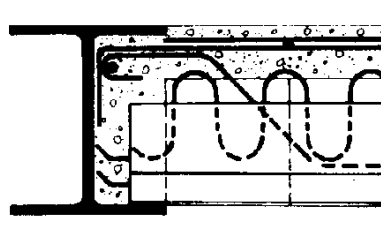

۶۷

توضیح:

۶۵، ۶۶ و ۶۷. نحوه استقرار سقف تیرچه و بلوک روی تیر باربر فولادی، در تکیه‌گاه کناری.

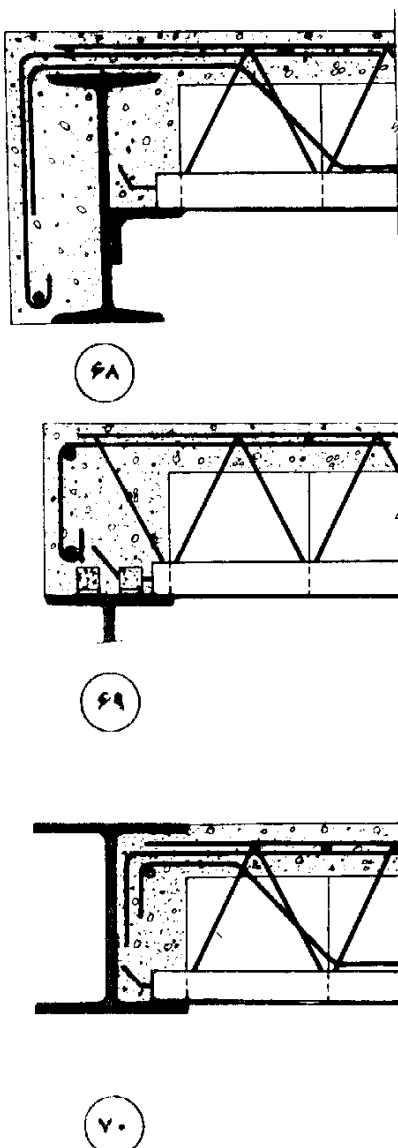
۲۴	عنوان: استقرار سقف تیرچه و بلوک روی تیرآهن، با ارتفاع مساوی	سازمان برنامه و بودجه
	بزرگتر از ضخامت سقف (تیرچه خرابایی).	معاونت فنی
		دفتر تحقیقات و معیارهای فنی
<div style="text-align: center;">  <p>۶۸</p> <p>۶۹</p> <p>۷۰</p> </div> <p style="text-align: right;">توضیح:</p> <p>۶۸، ۶۹ و ۷۰. نحوه استقرار سقف تیرچه و بلوک روی تیرآهن فولادی، در تکیه‌گاه کناری.</p>		

عنوان: استقرار سقف تیرچه و بلوک روی تیرآهن، با ارتفاع بیشتر از ضخامت سقف (تیرچه پیش تنیده).

سازمان برنامه و بودجه  
معاونت فنی  
دفتر تحقیقات و معیاری فنی

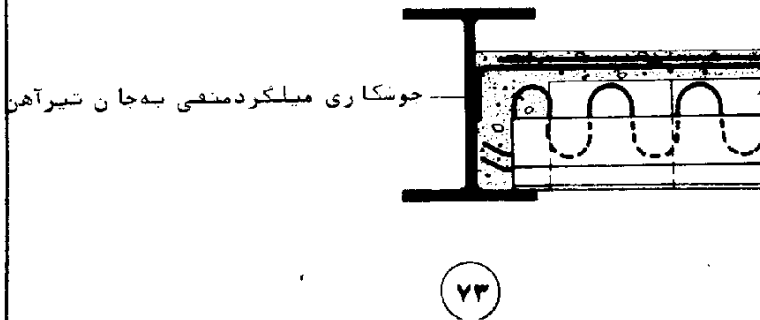
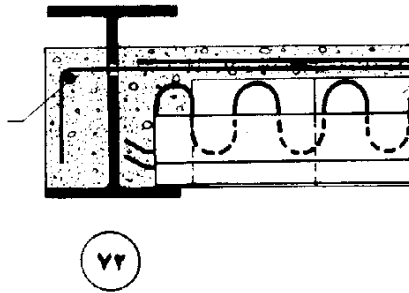
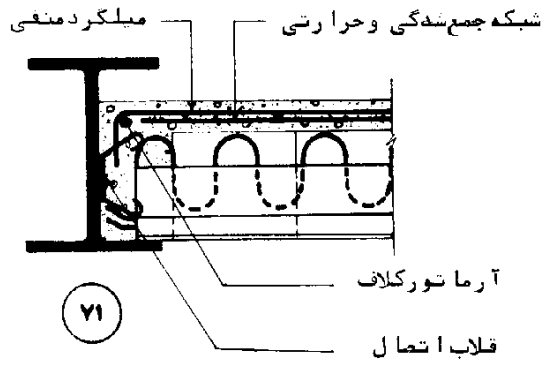

توضیح:

۷۱، ۷۲ و ۷۳. نحوه استقرار سقف تیرچه و بلوک روی تیرآهن فولادی، در تکیه‌گاه کناری.

سازمان برنامہ و بودجه

معاونت فنی

دفتر تحقیقات و معیارهای فنی

عنوان: استقرار سقف تیرچه و بلوک روی تیر آهن، با ارتفاع بیشتر  
از ضخامت سقف (تیرچه خرابی)

۲۶

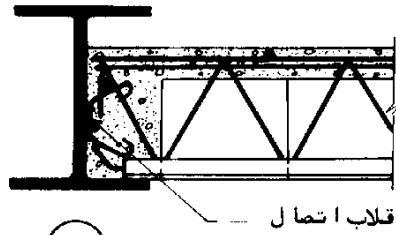

۷۴

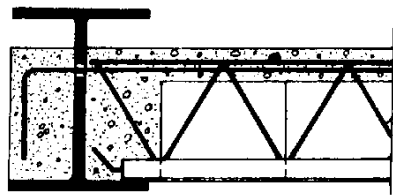

۷۵

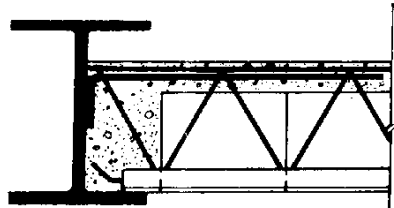

۷۶

توضیح:

۷۴، ۷۵ و ۷۶. نحوه استقرار سقف تیرچه و بلوک روی تیر باربر فولادی، در تکیه‌گاه کناری.

عنوان: حالت‌های مختلف اتصال سقف به تیر آهن غیرباربر، ارتفاع تیر آهن بیشتر از ضخامت سقف.

سا زمان بر نامه و بودجه

معا و نت فنی

دفتر تحقیقات و معیارهای فنی

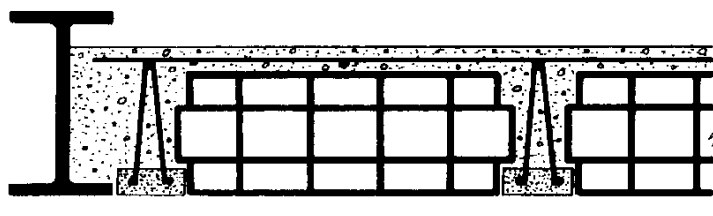

۷۷

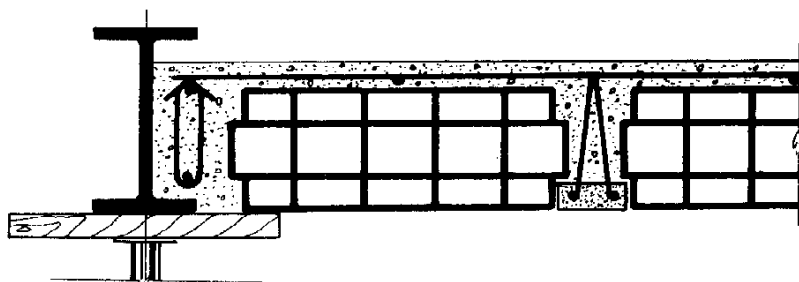

۷۸

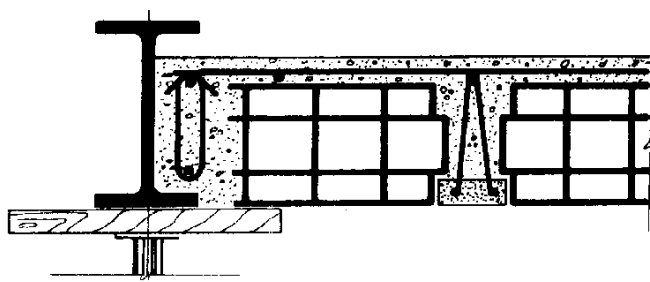

۷۹

توضیح:

۷۷. شروع نصب تیرچه‌ها از کنار تیر غیرباربر

۷۸. شروع نصب تیرچه‌ها پس از نصب اولین ردیف بلوکها در مجاورت تیر آهن

۷۹. نصب آخرین ردیف بلوکها در مجاورت تیر آهن، در صورت لزوم پس از شکستن آنها

سازمان برنامه و بودجه

عنوان: اتصال سقف به تیر آهن غیرباربر، ارتفاع تیر آهن کمتر از ضخامت سقف.

۲۸

معاونت فنی  
دفتر تحقیقات و معیارهای فنی

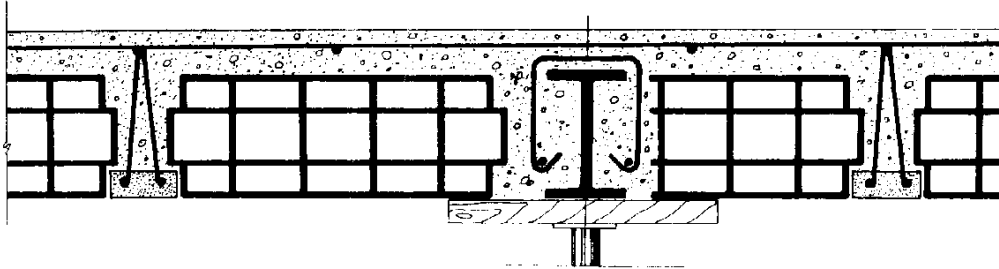

۸۰

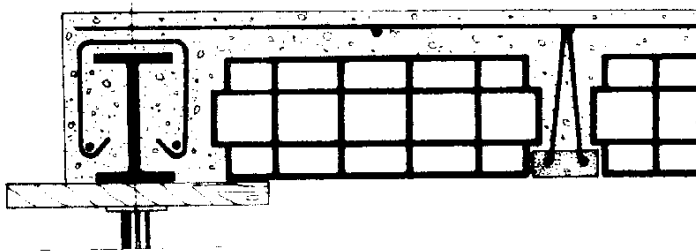

۸۱

توضیح:

۸۰. نمونه‌ای از اتصال، در تکیه‌گاه میانی.

۸۱. نمونه‌ای از اتصال، در تکیه‌گاه کناری.

۲۹	عنوان: محل تیغه روی سقف تیرچه و بلوک.	سازمان برنامه و بودجه
	✕	معاونت فنی
		دفتر تحقیقات و معیارهای فنی
<p style="text-align: center;">بتن پوششی</p>		
<p style="text-align: center;">توضیح:</p> <p style="text-align: center;">۸۲ و ۸۳. اجرای تیرچه‌های مضاعف، در محل استقرار تیغه غیرباربر.</p>		



سازمان برنامہ و بودجه

معاونت فنی

دفتر تحقیقات و معیارهای فنی

عنوان: وضع تیرچه‌ها در لبه غیرمتکی پوشش.

۳۰

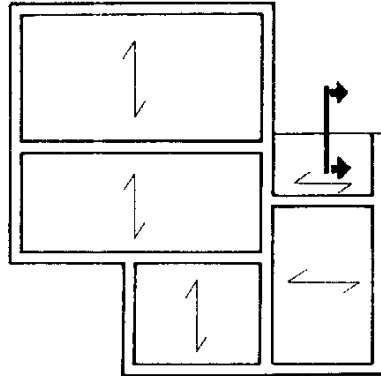

پلان راهنما

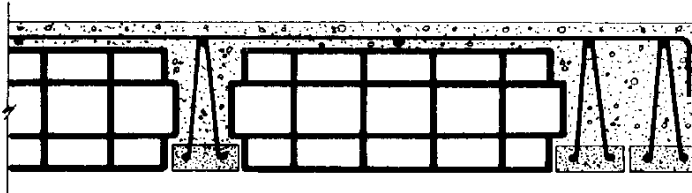

۸۴

توضیح:

۸۴. مقطع عرضی سقف تیرچه و بلوک، در لبه غیرمتکی.

۳۱

عنوان: تیرچه خریایی ساخته شده از ورق فلزی.

سازمان برنامه و بودجه

معاونت فنی

دفتر تحقیقات و معیارهای فنی

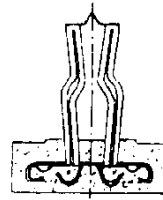
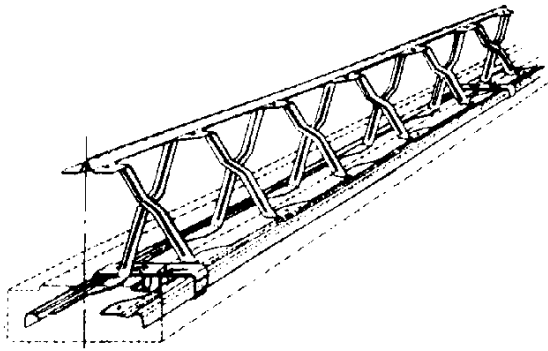

۸۵

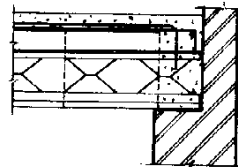
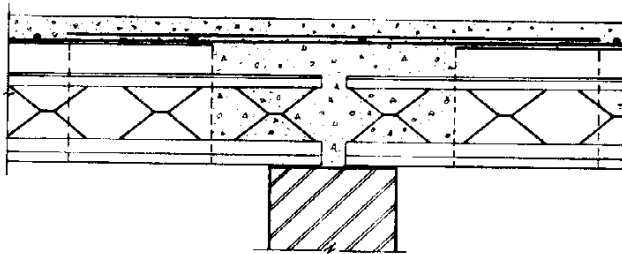

~ 4 cm

$\geq 15 \text{ cm}$  و  $> 20 \text{ cm}$

$\geq 22 \text{ cm}$

۸۶

توضیح:

۸۵. شمای تیرچه خریایی ساخته شده از ورق فلزی.

۸۶. نحوه استقرار سقف روی دیوار بنایی باریک.

سا زمان برنا مه و بودجه

عنوان : تیرچه خریایی ساخته شده از ورق فلزی .

۳۲

معاونت فنی  
دفتر تحقیقات و معیارهای فنی

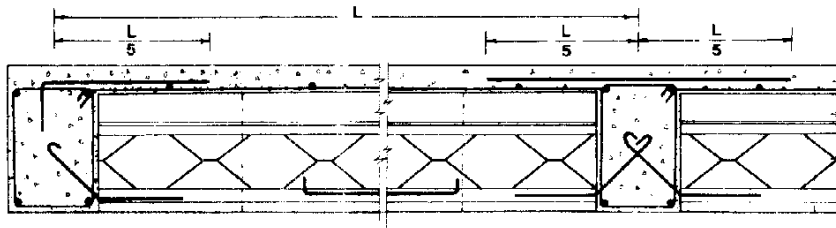

۸۷

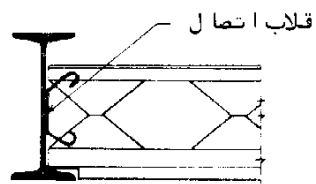
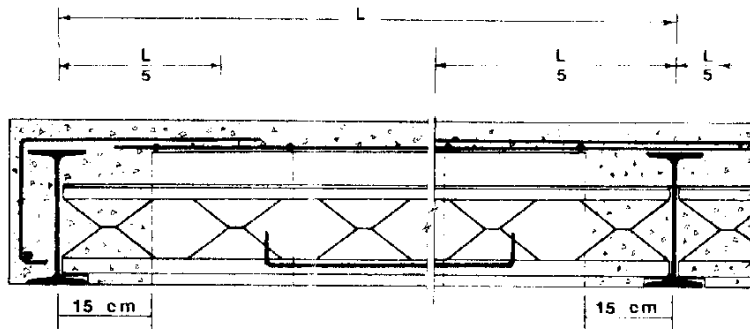

۸۸

توضیح :

۸۷ . نحوه استقرار سقف روی تیر بتنی .

۸۸ . نحوه استقرار سقف روی تیر آهن .

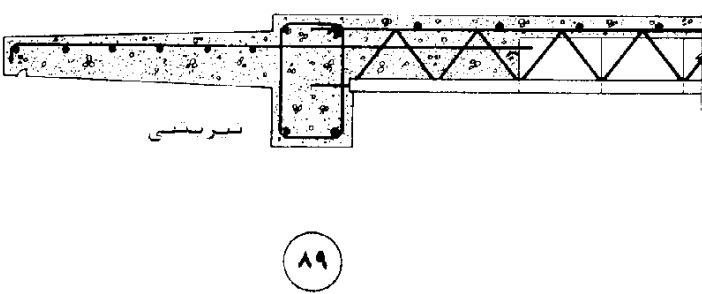
<p>۳۳</p>	<p>عنوان: اتصال سقف تیرچه و بلوک، با دال طره‌ای بتنی.</p>	<p>سازمان برنامه و بودجه</p>
		<p>معاونت فنی دفتر تحقیقات و معیارهای فنی</p>
<div style="text-align: center;">  <p>تیر بتنی</p> <p>۸۹</p> </div> <p style="text-align: right;">توضیح:</p> <p style="text-align: center;">۸۹. نحوه اتصال سقف تیرچه و بلوک، با دال طره‌ای بتنی.</p>		

## منابع

الف) به زبان فارسی

۱. آیین نامه برای طرح و محاسبه و اجرای ساختمانهای بتن آرمه. بخش پنجم - شرایط لازم برای طرح و محاسبه ساختمانهای بتن آرمه (شماره ۵ - ۱۹۵۰). مؤسسه استاندارد و تحقیقات صنعتی ایران. اردیبهشت ۱۳۶۳.
۲. آیین نامه حداقل بار وارده بر ساختمانها و ابنیه فنی (شماره ۵۱۹). مؤسسه استاندارد و تحقیقات صنعتی ایران. اردیبهشت ۱۳۶۱.
۳. طرح و محاسبه و اجرای قطعات بتن فولادی - آیین نامه کشور آلمان (BETON-KALENDER) ترجمه مهندس معراجی و مهندس بخشوده. سال ۱۳۶۴.
۴. مشخصات فنی عمومی کارهای ساختمانی. نشریه شماره ۵۵ دفتر تحقیقات و معیارهای فنی سازمان برنامه و بودجه، آذر ۱۳۵۴.
۵. آیین نامه بتن ایران، نشریه شماره ۱۲۵. دفتر تحقیقات و معیارهای فنی سازمان برنامه و بودجه.
۶. انواع سیمان و خواص آنها. مرکز تحقیقات ساختمان. ترجمه دکتر هرمز فامیلی و مهندس جمشید صدرکریمی. سال ۱۳۶۱.

ب) به زبانهای خارجی

7. Agrément des Matériaux Nouveaux et des Procédés non Traditionnels de Construction. Avis sur le Plancher "D.F.C.". Cahiers du C.S.T.B. Paris, France. 1969.
8. Agrément des Matériaux Nouveaux et des Procédés non Traditionnels de Construction. Avis sur le Plancher "FLIGRANE", Cahiers du C.S.T.B. Paris, France. 1966.

9. Agrément des Matériaux Nouveaux et des Procédés non Traditionnels de Construction. Avis sur le Plancher "KAISER KT 600". Cahiers du C.S.T. B. Paris, France. 1969.
10. Agrément des Matériaux Nouveaux et des Procédés non Traditionnels de Construction. Avis sur le Plancher "LEMIEUX". Cahiers du C.S.T.B. Paris, France. 1965.
11. Agrément des Matériaux Nouveaux et des Procédés non Traditionnels de Construction. Avis sur le Plancher "LUG". Cahiers du C.S.T.B. Paris, France. 1967.
12. Agrément des Matériaux Nouveaux et des Procédés non Traditionnels de Construction. Avis sur le Plancher "OMNIA". Cahiers du C.S.T.B. Paris, France. 1969.
13. Agrément des Matériaux Nouveaux et des Procédés non Traditionnels de Construction. Avis sur le Plancher "P.L. TITAN". Cahiers du C.S.T.B. Paris, France. 1965.
14. Agrément des Matériaux Nouveaux et des Procédés non Traditionnels de Construction. Avis sur le Plancher "PREBLIN". Cahiers du C.S.T.B. Paris, France. 1967.
15. Agrément des Matériaux Nouveaux et des Procédés non Traditionnels de Construction. Avis sur le Plancher "P.S. ". Cahiers du C.S.T.B. Paris, France. 1967.
16. Agrément des Matériaux Nouveaux et des Procédés non Traditionnels de Construction. Avis sur le Plancher "ROP". Cahiers du C.S.T.B. Paris, France. 1964.
17. American Concrete Institute. Building code Requirements for Reinforced Concrete and Commentary. ACI Standard 318-79.

18. A.M. Neville ; Properties of concrete. Pitman Books Limited.
  19. A. Tretyakov; Concrete & Concreting. Mir Publishers-Moscow
  20. British Standards Institution. Cp-110: The Structural Use of Concrete. 1972 (as amended 1980).
  21. Code of Practice for Construction of Floor and Roof with Joist and Filler Blocks. Indian Standards Institution. Is-6061-1971
  22. Comite Europeen du Beton- Federation Internationale de la Precontrainte. International Recommendations for the Design and Construction of Concrete Structures, English Edition. London, Cement and Concrete Association, 1970. Principles and Recommendations.
  23. Commission Chargée de Formuler des Avis Techniques. Avis sur le Plancher " FERT". Cahiers du C.S.T.B. Paris-France. 1979.
  24. DIN 177 Stahldraht, Kaltgezogen; Masse, Zulässige Abweichungen, Gewichte (Ausg 3.1971).
  25. Din 1605 Blatt 4; Mechanische Prüfung der Metalle; Faltversuch (Neuausgabe in Vorbereitung).
  26. Din 50145 Prüfung Metallischer Werkstoffe; Zugversuch, Begriffe, Zeichen (Ausg 6.1952).
  27. F.K. Kong-R.H. Evans-E.Cohen - F.Roll . Handbook of Structural Concrete. Pitman Books Limited, 1983.
  28. F.R. McMillan- L.H.Tuthill; Concrete Primer. ACI Third Edition.
  29. F.S. Merit. Building Design and Construction Handbook. McGraw-Hill Book Company, 1982.
-

30. F.S. Merit. Standard Handbook for Civil Engineers. McGraw-Hill Book Company, 1976.
31. H.J. Cowan Design of Reinforced Concrete Structures. Prentics Hall, Inc. 1982.
32. J.J. Waddel. Concrete Construction Handbook. McGraw-Hill, 1974.
33. N.Jakson. Civil Engineering Materials, 1985.
34. Önorm B 3360 Baulasttragende Bewehrungen(Gitterträger). (Ausg 8. 1978).
35. Önorm B 4200 Teil 5 Stahlbetonfertigteile(Neuausgabe in Vorbereitung).
36. Önorm B 4200 Teil 7. Massivbau; Stahleinlagen(Ausg 7.1968).
37. Önorm M 3101 Stahl Allgemeine Technische Lieferbedingungen, Erzeugnisse und Erläuterungen(Ausg 5. 1961).
38. Önorm M 3216 Bandstahl, Warmgewalzt, aus Unlegierten Stählen. Abmessungen Massen, Zulässige Abweichungen(Ausg 7. 1974).
39. Önorm M. 3276 Walzdraht; Warmgewalzter Rundwalzdraht aus Unlegierten Stählen(Ausg 4.1972).
40. Salmon, Charles G.; Chu-Kia Wang. "Reinforced Concrete Design". Harper & Row, Publishers. New York, 1979).
41. Stahl Im Hochbau. Handbuch für Entwurf, Berechnung und Ausführung von Stahlbauten. Herausgegeben vom Verein Deutscher Eisenhüttenleute. Düsseldorf. 1969.



42. T.Y.Lin. Design of Prestressed Concrete Structures. John Wiley & Sons Inc, 1982.
43. V.Murashev-E.Sigalov. Baikov. Design of Reinforced Concrete Structures. MIR Publishers-Moscow.

مرکز مدارك اقتصادى - اجتماعى و انتشارات

---